

AirSupply

Guía de aprendizaje para usuarios

Datos maestros
Julio 2022

Índice

Índice de figuras	4
Índice de abreviaturas.....	4
Preámbulo	4
1 Concepto general	6
1.1 Estructura de la organización y enlace de red	7
1.1.1 Estructura de la organización del cliente	7
1.1.2 Estructura de la organización del proveedor	7
1.1.3 Enlaces de red	8
1.2 Derechos de acceso y funciones	9
1.3 Material.....	13
1.4 Acceso a la información de AirSupply	13
1.4.1 Acceso a AirSupply a través del portal de SupplyOn	13
1.4.2 Acceso a AirSupply a través del portal del cliente	13
1.4.3 Acceso a su cartera global en AirSupply	13
1.5 M2M	14
2 Acceso a la herramienta.....	15
2.1 Requisitos técnicos	15
2.2 Acceso a la plataforma de AirSupply	15
3 Gestión de los derechos de acceso y datos de los usuarios.....	18
3.1 Mi usuario.....	18
3.2 Pestaña «Mis datos maestros».....	18
3.2.1 Sección «Datos de contacto»	19
3.2.2 Sección «Información adicional»	20
3.2.3 Sección «Último estado»	21
3.3 Pestaña «Mis roles».....	21
3.3.1 Funciones relacionadas con AirSupply	22
3.3.2 Funciones de la administración de la empresa	23
3.3.3 Funciones de gestión del usuario	24
3.3.4 Solicitar una función adicional	24
3.4 Combinación de cuentas para acceder a la cartera global en AirSupply	25
3.4.1 Escenario 1: Combinación de cuentas mediante un panel de tareas en la sección «Administración de usuarios».....	26
3.4.1.1 Función de combinación	28
3.4.1.2 Función rechazar	30
3.4.2 Escenario 2: Combinación de cuentas mediante un menú contextual en la sección «Administración de usuarios».....	31

3.4.3	Escenario 3: Adición de una función a una cuenta de usuario del cliente «lista para combinar».	33
3.4.4	Proceso de anulación de combinación de cuentas de usuario ya combinadas	38
3.4.5	Eliminación de una cuenta de usuario combinada	42
4	Supervisión del material y la organización	47
4.1	Pantalla de datos maestros del material	47
4.1.1	Detalles de material para clientes	49
4.1.2	Detalles de material para proveedores	51
4.1.3	Historial de datos maestros del material	52
4.2	Alertas de los datos maestros del material	53
4.3	Datos maestros de aviso de expedición y configuración de aviso de expedición (solo proveedor)	56
4.4	Configuración de organización del proveedor (solo proveedor)	58
4.5	Ajustes de localización del cliente (solo cliente)	60
5	Conclusión	62
6	Apéndice	63
6.1	Tabla de descripción	63
6.1.1	Tabla «Datos maestros del material»	63
6.1.2	Tabla de «Alertas DM»	65
6.1.3	Tabla «Historial de datos maestros del material»	66
6.1.4	Tabla «Ajustes de localización del cliente»	67
6.2	Documentos de referencia	67

Índice de figuras

Figura 1: Descripción general de los módulos	5
Figura 2: Ejemplo de la organización del cliente.....	7
Figura 3: Ejemplo de la organización del proveedor.....	8
Figura 4: Ejemplo de enlace de red	8

Índice de abreviaturas

CG	Corporate Group
CMN	Customer Material Number
CP	Control Point
CSV	Comma Separated Values
DA	Despatch Advice (Aviso de expedición - AE)
DSL	Digital Subscriber Line
DUNS	Data Universal Numbering System
EDI	Electronic Data Interchange
ERP	Enterprise Resource Planning
GUI	Graphical User Interface
IT	Information Technology
LE	Legal Entity
M2M	Machine to Machine
PO	Purchase Order (Pedido de compra - OC)
DR	Referenced Document
SCD	Supply Chain Directory
SMN	Supplier Material Number
SSO	Single Sign-On
VMI	Vendor Managed Inventory
XML	Extensible Markup Language

Preámbulo

La guía de formación de AirSupply se mantiene genérica y el proveedor debe cumplir con las especificaciones y los límites del cliente. Se encuentra disponible un documento llamado "Matriz del cliente" que requiere una revisión del proveedor.

Contacto:

Mailto: AirSupply-Support@SupplyOn.com
 Alemania: 0800. 78 77 59 66
 Internacional: +800. 78 77 59 66
 EE. UU./Canadá: 1.866. 787.7596
 China: 10800. 7490127 o 10800. 4900114
 México: 01.800. 123.3231
 Formación: www.supplyon.com/es/training

La guía de formación del usuario de AirSupply está compuesta por 13 módulos, 1 matriz del cliente y 1 libro de ejercicios. Este módulo está dedicado a los datos maestros.

Figura 1: Descripción general de los módulos

Objetivos del módulo de *datos maestros*

Los objetivos del módulo de datos maestros de la guía de aprendizaje consisten en:

- Entender lo que son los datos maestros.
- Entender los ajustes de su organización y su entorno de usuario.
- Entender los mecanismos utilizados por AirSupply para gestionar el acceso a la información, dependiendo de la función del usuario.
- Entender los principios de los intercambios entre AirSupply y los ERP.
- Que el cliente sepa cómo configurar los datos maestros del material.
- Que los proveedores sepan cómo los conceptos del código del encargado del proveedor le pueden ayudar.

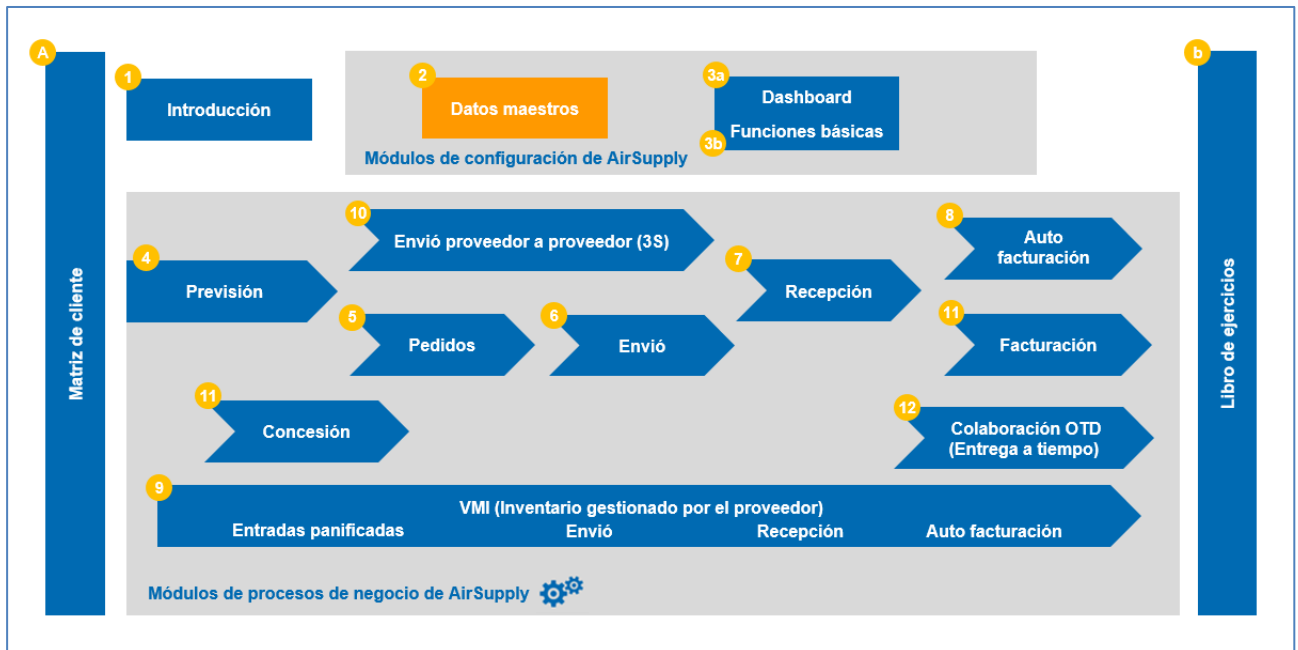
Este módulo está diseñado para ayudarle a entender el objetivo de los datos maestros. Si quiere ser capaz de editar datos, pero no tiene el permiso necesario, póngase en contacto con el administrador de AirSupply.

Al final de este módulo, el apéndice incluye:

- Las tablas correspondientes a las pantallas de «Datos maestros» en AirSupply con el nombre y la descripción de cada columna.
- La lista de los documentos de referencia (utilizando la convención de denominación [DR, número del documento de referencia, título] por ejemplo, [DR2, Datos maestros]).

1 Concepto general

Los datos maestros gestionan la información de los datos business que apoyan al proceso de la cadena de suministros en AirSupply.

Este módulo describe cómo se gestionan los siguientes datos:

- Organización, para proveedores y clientes.
- Usuarios, funciones y derechos de acceso.
- Material.

AirSupply también permite una gestión de relación entre los datos (por ejemplo, un enlace de red establece una conexión entre dos organizaciones del cliente y del proveedor).

Nota: Para más información sobre la gestión del usuario, consulte la página de ayuda para la gestión del usuario de SupplyOn.

Los datos maestros se componen principalmente de:

- Estructuras de organización para el cliente y el proveedor (por ejemplo, planta/localización)
- Datos de material para el cliente y el proveedor (por ejemplo, CMN, SMN, referencias cruzadas)
- Funciones del usuario (base para los derechos de acceso del cliente y del proveedor)
- Ajustes del usuario (por ejemplo, datos de identidad, número de teléfono, preferencia de idioma)
- Los datos relacionados con la colaboración entre el cliente y el proveedor, como por ejemplo:
 - «Enlace de red» entre la organización del proveedor y del cliente.
 - «Código del encargado del proveedor» que vincula a un proveedor con uno o varios materiales.

Algunos datos maestros (por ejemplo, los datos de identidad del usuario, funciones) se pueden definir directamente en SupplyOn o pueden ser importados de otros sistemas. En el primer caso, usted (o un usuario que tenga derechos de administración en SupplyOn) podrá editarlos. En el segundo caso, póngase en contacto con su soporte informático.

1.1 Estructura de la organización y enlace de red

La organización de una empresa se estructura en tres niveles:

- El Grupo Corporativo (GC).
- La Entidad Jurídica (EJ).
- El Punto de control (PC).

El conocimiento de esta estructura organizativa es útil para filtrar la información relevante (por ejemplo, el nombre de la planta).

1.1.1 Estructura de la organización del cliente

La organización de la empresa del cliente se compone de los siguientes elementos, tal y como se presenta en el siguiente ejemplo:

- El Grupo Corporativo del cliente, el nivel más alto de la organización.
- La Entidad Jurídica del cliente, como una empresa nacional.
- El Punto de control del cliente, como una planta/localización.

Figura 2: Ejemplo de la organización del cliente

En SupplyOn, la configuración por defecto es un PC por EJ creada. Se pueden crear otros PC utilizando las funciones de la administración.

1.1.2 Estructura de la organización del proveedor

La organización de la empresa del proveedor se compone de los siguientes elementos, tal y como se presenta en el siguiente ejemplo:

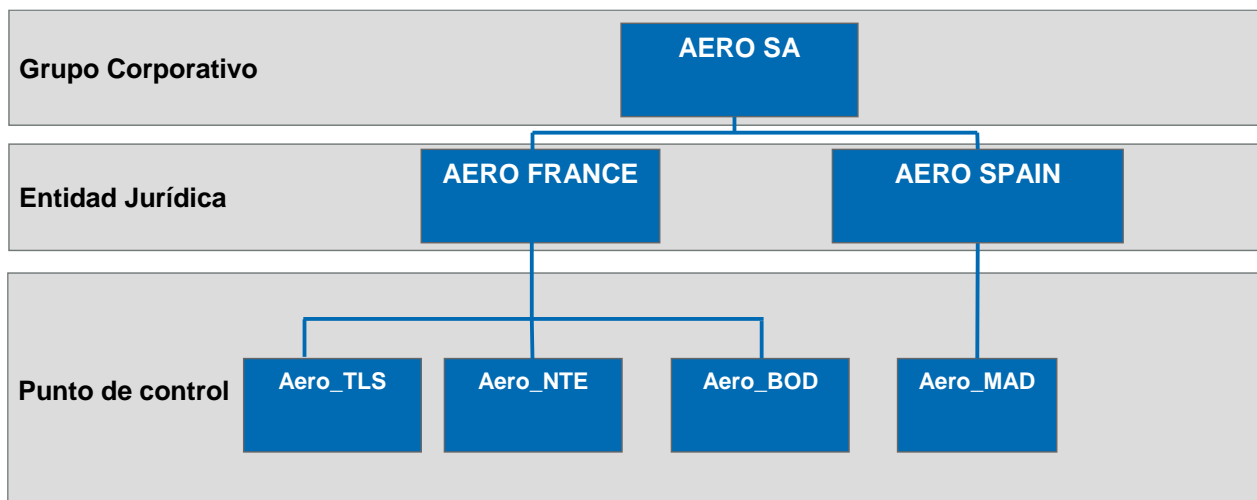
- Grupo Corporativo del proveedor (la sede).
- Entidad Jurídica del proveedor (organización del proveedor).
- Punto de control del proveedor (planta/localización).

Figura 3: Ejemplo de la organización del proveedor

Nota: Los tres niveles organizativos son obligatorios. En una organización pequeña pueden ser idénticos; por ejemplo, la entidad jurídica «MecSA» puede estar vinculada a un punto de control único «MecSA_PAR» (en caso de que no haya una localización MecSA_TL).

1.1.3 Enlaces de red

Un enlace de red es un canal de comunicación donde se intercambia información entre una localización del cliente y una localización del proveedor (por ejemplo, entre los puntos de control del cliente y del proveedor de AirSupply).

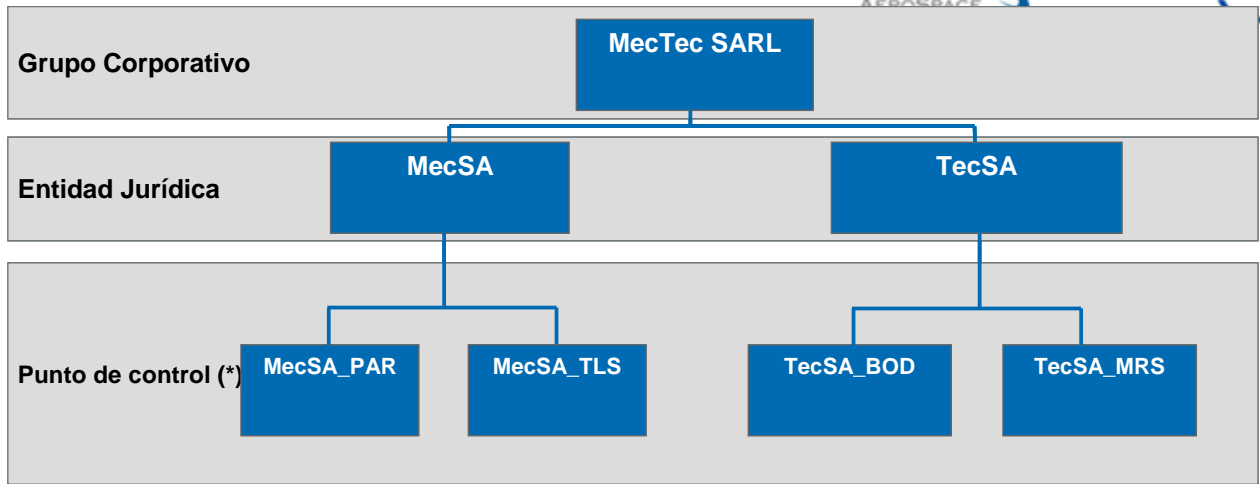

Figura 4: Ejemplo de enlace de red

Un enlace de red solo se puede establecer si los puntos de control correspondientes están disponibles en ambas localizaciones (empresa del proveedor y del cliente).

La administración y la configuración de los enlaces de red se completan por un administrador del cliente en el sistema de SupplyOn utilizando un Directorio de la cadena de suministros (SCD).

El proveedor puede ver los enlaces de red, pero no los puede crear.

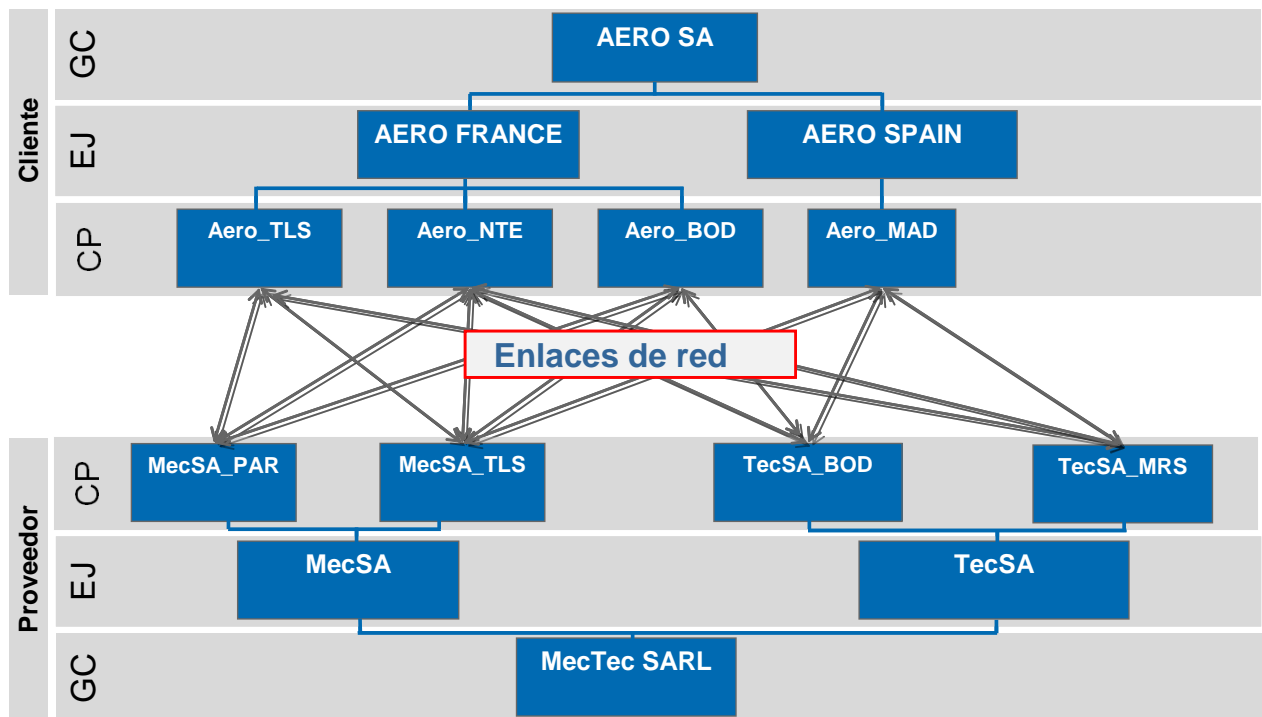
1.2 Derechos de acceso y funciones

Es importante entender el mecanismo para acceder a los datos (por ejemplo, un pedido de compra, una previsión) o para realizar una operación en AirSupply:

- Una operación es posible cuando se ha definido el permiso o los derechos de acceso (por ejemplo, los derechos de acceso para la lectura).
- Los permisos están agrupados dentro de una función (por ejemplo, un proveedor «AirbSellerShip» para Airbus puede crear un aviso de expedición y puede mostrar los datos maestros del material).
- Solo los usuarios asignados a una función tienen el derecho de acceder a los datos o realizar una operación.

Cada comprador está directa o indirectamente asignado a:

- Uno o más puntos de control del proveedor (por ejemplo, la localización de la planta «MecSA_TLS»)
- Una o más entidades jurídicas
- Un Grupo Corporativo
- Un código del encargado del proveedor (no obligatorio), vinculado a diferentes materiales.

De esta forma, un comprador podrá organizar su trabajo, al acceder rápidamente a material específico para la localización de la planta «MecSA_TLS».

La asignación de una función y un nivel de organización a un usuario se realizan de conformidad con las normas informáticas y la estrategia de seguridad de la empresa.

Póngase en contacto con el administrador de AirSupply para más información sobre este tema.

La siguiente tabla presenta la lista de las funciones de AirSupply para el cliente Airbus:

Nombre de la función	Descripción
AirbBuyerAccountsPayable	Procesar el inventario gestionado por el proveedor (VMI), autofacturación, aviso de expedición, movimientos de inventario, además de precios y datos maestros del material.
AirbBuyerAdminAll	Procesar todos los datos relevantes para la empresa y modificar el estado del pedido de compra.
AirbBuyerAdminread	Mostrar todos los datos relevantes para la empresa.
AirbBuyerOrderingOfficer	Procesar previsiones y pedidos de compra en conformidad con el Código del Ordering Officer del usuario.
AirbBuyerPlantMasterdataAdmin	Procesar los datos maestros de la localización.
AirbBuyerInvoicing-Read	Mostrar todos los datos relevantes para la facturación

La siguiente tabla presenta la lista de las funciones del cliente (excepto Airbus)

Nombre de la función	Descripción
IndBuyerPOCollab	Procesar pedidos de compra. Mostrar datos maestros del material y aviso de expedición.
IndBuyerPOCollabCP	Procesar pedidos de compra. Mostrar datos maestros del material y aviso de expedición para una localización.
IndBuyerFCCollab	Procesar previsiones. Mostrar datos maestros del material.
IndBuyerVMI	Inventario gestionado por el proveedor (VMI) y proceso aviso de expedición.
IndBuyerAdmin-VMI	Cambio de mercancías VMI en tránsito.
IndBuyerStockmovement	Mostrar movimientos de inventario y datos maestros del material.
IndBuyerAlerts	Procesar alertas. Modificación de entradas en el monitor de alertas.
IndBuyerAdmin-MD	Proceso datos maestros del material y los datos maestros de la localización.
IndBuyerSBI	Mostrar movimientos de inventario, autofacturación, datos maestros del material, Inventario gestionado por el proveedor (VMI) y proceso aviso de expedición.
IndBuyerManager	Mostrar todos los datos relevantes para la empresa.
IndBuyerAdmin-All	Procesar todos los datos relevantes para la empresa y modificar el estado del pedido de compra.
IndBuyerOrderingOfficer	Colaboración en previsiones, colaboración en OC, datos maestros de material, datos maestros de fábrica, aviso de expedición, autofacturación, VMI y vista de movimientos de inventario, colaboración en alertas.
IndBuyerConcessionRead	Acceso a concessions, órdenes de compra y datos maestros de material solo en modo lectura.
IndBuyerAdmin-Concession	Modificación de estados New Concession Request (NCR) por parte del administrador del cliente.
IndBuyerInvoicingRead	Mostrar todos los datos relevantes para la facturación

La siguiente tabla presenta la lista de las funciones de AirSupply para proveedores que trabajan con Airbus:

Nombre de la función	Descripción
AirbSeller3SConsignee	Visualización de órdenes de compra 3S y avisos de expedición 3S (envío de proveedor a proveedor).
AirbSeller3SReceiveClaim	Creación y cierre de reclamaciones de 3S y confirmación de recepción de mercancías para 3S (envío de proveedor a proveedor).
AirbSellerAdminRead	Mostrar todos los datos relevantes para la empresa.
AirbSellerConfigAdmin	Editar los ajustes para el inventario gestionado por el proveedor (VMI) y para las previsiones.
AirbSellerM2Madmin	Editar los ajustes de EDI/M2M (ajustes para recibir mensajes EDI) y visualización del monitor de mensajes EDI.
AirbSellerOrder	Procesar pedidos de compra, previsiones y datos maestros del material. Mostrar aviso de expedición, movimientos de inventario. Mostrar la proyección del inventario y los ajustes de la previsión.
AirbSellerSales	Mostrar pedidos de compra, previsiones, movimientos de inventario, inventario gestionado por el proveedor (VMI), autofacturación y datos maestros del material. Mostrar la proyección del inventario y los ajustes de la previsión.
AirbSellerShip	Creación de un aviso de expedición y visualización de datos maestros del material.
AirbSellerSparesResponsible	Entrada de avisos por correo electrónico para los pedidos de compra de la categoría SPARES.
AirbSellerVMI	Inventario gestionado por el proveedor (VMI) y proceso aviso de expedición. Mostrar movimientos de inventario, autofacturación y proyección de inventario y ajustes de previsión.

La siguiente tabla presenta la lista de las funciones de AirSupply para proveedores que trabajan con clientes (excepto Airbus):

Nombre de la función	Descripción
IndSellerPOCollab	Procesar alertas y pedidos de compra. Mostrar datos maestros del material y aviso de expedición.
IndSellerShippingOfficer	Crear aviso de expedición. Procesar alertas.
IndSellerFCCollab	Procesar previsiones. Mostrar datos maestros del material.
IndSellerVMI	Inventario gestionado por el proveedor (VMI) y proceso aviso de expedición.
IndSellerAdmin-VMI	Cambio de mercancías VMI en tránsito.
IndSellerStockmovements	Mostrar movimientos de inventario y datos maestros del material.
IndSellerAlerts	Procesar alertas. Modificación de entradas en el monitor de alertas.
IndSellerAdmin-MD	Procesamiento de datos maestros de material. Visualización de previsión de inventario y ajustes de previsiones.
IndSellerSBI	Mostrar movimientos de inventario, autofacturación y datos maestros del material.
IndSellerSales	Mostrar todos los datos relevantes para la empresa.
IndSellerAdmin_all	Procesar todos los datos relevantes para la empresa y modificar el estado del pedido de compra.
IndSellerM2Madmin	Modificación de ajustes EDI/M2M (ajustes para recibir mensajes EDI) y visualización del monitor de mensajes EDI.
IndSellerPO-SparesResponsible	Recepción de avisos por correo electrónico para pedidos de compra de categoría SPARES.
IndSeller3Sclaim	Creación y cierre de reclamaciones de 3S (envío de proveedor a proveedor).
IndSeller3Sconsignee	Visualización de órdenes de compra 3S y avisos de expedición 3S (envío de proveedor a proveedor).
IndSeller3SGoodsReceipt	Confirmación de recepciones de envíos para 3S (envío de proveedor a proveedor).
IndSellerConcessionCollab	Visualizar, crear y actualizar concessions. Procesar alertas New Concession Request (NCR). Acceso a órdenes de compra y datos maestros de material solo en modo lectura.
IndSellerConcessionRead	Acceso a concessions, órdenes de compra y datos maestros de material solo en modo lectura.
IndSellerP2P-Read	Mostrar todos los datos relevantes para la facturación
IndSellerP2P-Write	Creación todos los datos relevantes para la facturación

Un usuario puede tener asignada una o varias funciones si es necesario.

También existen funciones relacionadas con la administración de la empresa y con la gestión del usuario que pueden estar asignadas a los administradores.

1.3 Material

El material es una unidad básica adquirida por un cliente a partir de un proveedor (en términos de fecha y cantidad).

Un material se intercambia entre una localización del cliente y una localización del proveedor.

En AirSupply, un material se identifica por un número de material del cliente (CMN) y un número del material del proveedor (SMN).

En AirSupply, se crea un nuevo dato maestro del material en caso de una nueva referencia cruzada.

Una referencia cruzada vincula el código del material de una localización del cliente (CMN) con el código del material de una localización del proveedor (SMN).

El número de material del cliente se define por cada material y es válido para todos los puntos de control del cliente.

Los números del material del proveedor (SMN) y las referencias cruzadas se gestionan en AirSupply por los usuarios que tienen la función de «AirbSellerOrder» o «AirSupplyAdminMD».

1.4 Acceso a la información de AirSupply

Existen dos formas de conectarse a AirSupply. En el caso de los proveedores, la forma de acceder a la información viene dada por el administrador del proveedor.

1.4.1 Acceso a AirSupply a través del portal de SupplyOn

En la configuración general, los proveedores y los clientes se conectan al sitio web de SupplyOn para acceder a los datos e iniciar la colaboración.

Con una única conexión y un único inicio de sesión y contraseña, los proveedores pueden trabajar con todos los clientes que autoricen la colaboración a través de la plataforma de SupplyOn.

Para más información relacionada con el acceso a la herramienta AirSupply, consulte el Capítulo 2.

1.4.2 Acceso a AirSupply a través del portal del cliente

Un cliente puede establecer una conexión a través de su propio portal sin autenticación adicional, cuando se ha implementado un inicio de sesión único (p. ej., Airbus|Portal de proveedores). Esta conexión le ofrece una vista única y clara del proceso de colaboración con cada cliente individualmente. No se muestran los datos asociados a otros clientes.

1.4.3 Acceso a su cartera global en AirSupply

Como proveedor, si su empresa puede acceder a AirSupply a través de las dos formas explicadas anteriormente, con dos cuentas distintas, solo su administrador puede realizar una configuración opcional.

El administrador del proveedor puede combinar información de acceso de estas dos cuentas diferentes en una única cuenta.

La función “combinar” permite a los usuarios de AirSupply obtener una vista global de su cartera (p. ej., datos de Airbus y del resto de clientes) en la misma sesión del portal de SupplyOn.

El acceso a través del portal del cliente sigue siendo posible, pero ya no es obligatorio. La decisión en cuanto a la forma de acceder a AirSupply depende de la organización interna.

Las ventajas de utilizar un único acceso al portal son las siguientes:

- Una conexión única con un único inicio de sesión y contraseña.
- Visualización de todos los datos de cliente en “Dashboard”.
- Flexibilidad para personalizar las pantallas de AirSupply con información del cliente en cuestión mediante el uso de filtros activos. Estas vistas personalizadas se pueden guardar en la Interfaz Gráfica de Usuario (GUI).

Para obtener más información sobre la personalización de la vista de AirSupply y la configuración de filtros activos, consulte el módulo Dashboard [DR3].

Para obtener más información sobre la combinación de cuentas, consulte el Capítulo 3.4.

1.5 M2M

M2M son las siglas de Máquina a Máquina y representa la comunicación entre el sistema ERP y AirSupply. M2M proporciona un intercambio de datos automático para los socios business adjuntos.

La configuración de los intercambios entre AirSupply y el ERP del cliente difiere en conformidad con la empresa del cliente.

- Existen varias maneras para que el proveedor pueda gestionar el intercambio de datos con la herramienta de AirSupply. Los proveedores pueden descargar los datos de AirSupply directamente en su sistema ERP para trabajar de forma más eficaz.
- Los proveedores tienen la posibilidad de cargar los datos en AirSupply.
- Pueden enviar mensaje a AirSupply. La gestión de los mensajes se realiza a través de las pantallas del «Programador de mensajes» y del «Monitor de mensaje».

Los ajustes de conectividad por proveedor se realizan por parte de la EAI de SupplyOn.

La pantalla del «Programador de mensajes» contiene todas las opciones de configuración para crear un programa que determine:

- Cuando se enviará un mensaje a un proveedor de EDI (frecuencia)
- Qué contiene un mensaje (opciones de filtrado)

Los proveedores tienen dos opciones de formato de mensaje:

- CSV (temporal)
- BoostAero (XML) v.2.10 (preferido)

Las pantallas del «Programador de mensajes» y del «Monitor de mensajes» y las funcionalidades se describen en el módulo Dashboard [DR3].

2 Acceso a la herramienta

2.1 Requisitos técnicos

La configuración mínima requerida para acceder a AirSupply es:

- Un PC con acceso a Internet:
 - Una frecuencia mínima de 1 GHz y una memoria central de 1 GB.
 - Un monitor de color con una resolución de 1024x786.
 - La conexión a Internet debe admitir una transferencia mínima de 128 Kbit por segundo (lo mejor: línea DSL o línea alquilada).
 - Cada usuario necesita su propia dirección de correo electrónico.
- Requisitos de red:
 - El cortafuego debe permitir HTTP y HTTPS.
 - El servidor proxy debe ofrecer la posibilidad de HTTP-GET y HTTP-PUT.

2.2 Acceso a la plataforma de AirSupply

El cliente y el proveedor comparten el mismo acceso a la plataforma AirSupply a través del portal SupplyOn.

En primer lugar, tienen que validar el portal SupplyOn y luego pueden acceder a la página de inicio de AirSupply, denominada «Dashboard».

En casos particulares (por ejemplo, Airbus), el cliente y el proveedor pueden acceder directamente a la página de inicio de AirSupply, sin autenticación, cuando se ha implementado una SSO (autenticación única) (por ejemplo, los usuarios de Airbus acceden a AirSupply a través del portal Airbus|People y los proveedores de Airbus acceden a AirSupply a través del portal Airbus|Supply).

Conexión a través del portal SupplyOn

La siguiente captura de pantalla muestra la ventana de autenticación para acceder a AirSupply a través de www.supplyon.com:

SupplyOn for Suppliers Deutsch . 中文 . Contact Search

SUPPLYON

SupplyOn for the **AUTOMOTIVE INDUSTRY**

SupplyOn for the **AEROSPACE INDUSTRY**

SupplyOn for the **MANUFACTURING INDUSTRY**

PROCESSES
PLATFORM
NETWORK
CONSULTING

COMPANY
EVENTS
REFERENCES
CAREER
NEWS

**SUPPLYON -
the platform for
cross-company collaboration**

NEWS

Premium AEROTEC introduces AirSupply

600 Airbus suppliers successfully connected to **SupplyOn AirSupply**

Liebherr-Aerospace selects **AirSupply** for its supply chain management

TOP TIPS

Significantly reduce logistics costs with SupplyOn Transport Management

Supply Chain Monitoring with SupplyOn

Why WebEDI with SupplyOn?

User ID

Password **Login**

Login using certificate **Login**

[Forgot password?](#) [Help](#)

© 2013 SupplyOn AG . Imprint . Legal Notes . Privacy Notice . Sitemap . Download Area
SupplyOn - Your partner for successful Supply Chain Management, optionally via WebEDI or EDI.

La siguiente captura de pantalla muestra la ventana de autenticación para acceder a AirSupply.

The Company Site of SupplyOn Languages Home Contacto Búsqueda

SUPPLYON

Nuestras Soluciones - Sus Beneficios Capacitaciones Webinars ¡Regístrese ahora!

Identificación de usuario

Clave **Login**

Registrarse con certificado **Login**

[¿contraseña olvidada?](#) [Ayuda](#)

Contacto

Teléfono (sin costo)
desde España: 00 800.78775966
desde México: 01800.1233231
desde otros países: +800.78775966

Correo electrónico
[Preguntas sobre el registro y precios](#)
[Preguntas sobre los servicios](#)
[Preguntas sobre el uso de AirSupply](#)

SupplyOn - Su plataforma para una exitosa comunicación con sus clientes

SupplyOn le ofrece procesos de negocios eficientes, transparentes e integrados con sus clientes en las áreas de ventas, logística, calidad, desarrollo y finanzas. Lo que distingue a SupplyOn: SupplyOn se ha establecido como plataforma de la industria manufacturera. Esto significa para usted que puede llegar a muchos de sus clientes mediante SupplyOn.

SupplyOn le ofrece ventajas claras:

- Aumento en la calidad y la transparencia de procesos importantes con sus clientes
- Ahorro de tiempo y dinero gracias a procesos optimizados y rápidos.
- Aumento en la satisfacción de sus clientes
- Usted se beneficia también internamente de procesos más eficientes, ya que a través de SupplyOn puede recibir datos electrónicamente y editarlos sin problemas.

Al registrarse en SupplyOn se relacionará con numerosos e interesantes socios potenciales de la industria manufacturera. ¡Forme parte de la plataforma de comunicación internacional!

¡Regístrese ahora!

**¿Es usted proveedor de la industria aeronáutica y de navegación espacial?
Haga clic aquí para informarse sobre AirSupply.**

© 2013 SupplyOn AG . Pie de imprenta . Aviso legal . Aviso de privacidad . Mapa del sitio . Condiciones generales de uso

Página de inicio de AirSupply: «Dashboard»

«Dashboard» es la primera página mostrada tras acceder a AirSupply, tal y como se muestra en la siguiente pantalla:

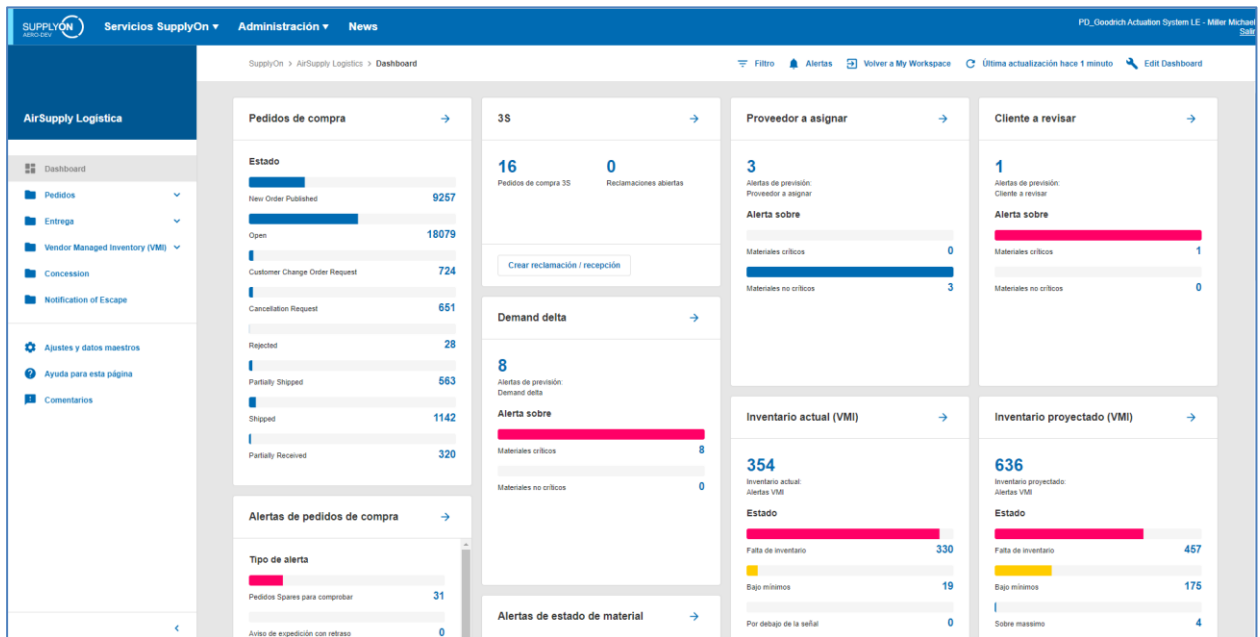

Para más información relacionada con «Dashboard», consulte el módulo Dashboard [DR3].

3 Gestión de los derechos de acceso y datos de los usuarios

Las funciones descritas en este capítulo están relacionadas con un usuario que accede a través del portal SupplyOn. No se describe la gestión de los derechos y accesos a través de los portales del cliente.

3.1 Mi usuario

Haciendo clic en el enlace «Mi usuario», tras poner el ratón en «Administración» se muestra la página «Mi usuario».

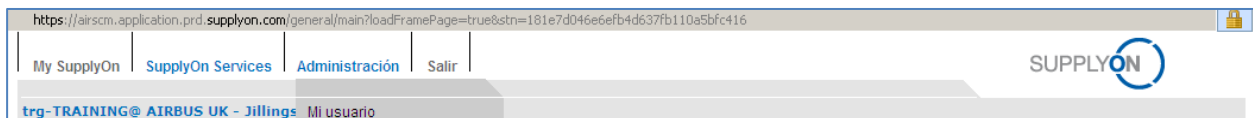

El sistema muestra las siguientes pestañas:

- «Mis datos maestros»
- «Mis roles»
- «Mis ajustes de servicio» (no utilizado por el cliente/proveedor)
- «Mis representaciones» (no utilizado por el cliente/proveedor porque no se aplica al centro AirSupply)

3.2 Pestaña «Mis datos maestros»

«Mis datos maestros» es la pestaña por defecto que se muestra después de hacer clic en «Mi usuario».

trg-TRAINING@ AIRBUS UK - Jillings, Judy

My SupplyOn > Mi usuario: Mis datos maestros [Help for this page](#) | [Print](#)

Mis datos maestros | Mis roles | Mis ajustes de servicio | Mis representaciones

Guardar | Descartar modificaciones

Datos de contacto [Contratar](#)

Id. de usuario*:	trg-00c171-ab	Teléfono móvil:	<input type="text"/>
Nombre*:	<input type="text" value="Judy"/>	Calle:	<input type="text" value="New Filton House"/>
Apellido*:	<input type="text" value="Jillings"/>	Lugar:	<input type="text" value="Filton"/>
Tratamiento*:	<input type="text" value="Sra."/> ▼	CP:	<input type="text" value="BS99 7AR"/>
Correo electrónico*:	<input type="text" value="airsupply-training@supplyon.com"/>	Estado/provincia:	<input type="text" value="Bristol"/>
Teléfono*:	<input type="text" value="+44 1179 69 3832"/>	País*:	<input type="text" value="United Kingdom"/> ▼
Idioma*:	<input type="text" value="Español"/> ▼		

[Modificar contraseña](#)

Información adicional [Contratar](#)

Fax:	<input type="text" value="+44 1179 69 38310"/>	Función:	<input type="text" value="Ordering Officer"/>
Apartado postal:	<input type="text"/>	Departamento:	<input type="text"/>
Lugar del apartado postal:	<input type="text"/>		
CP del apartado postal:	<input type="text"/>		
Zona horaria*:	<input type="text" value="(GMT+00:00) Europe/London"/> ▼		

Téngase en cuenta que, dependiendo de la elección de implementación de su empresa, no se pueden editar algunos campos. Si desea modificarlos y no tiene los derechos de acceso obligatorios, póngase en contacto con su administrador de AirSupply.

La pantalla de «Mis datos maestros» se compone de las tres secciones siguientes:

- Datos de contacto
- Información adicional
- Último estado

El detalle de estas secciones se muestra haciendo clic en el botón «Desplegar», tal y como se muestra a continuación:

3.2.1 Sección «Datos de contacto»

En la sección **1** denominada «Datos de contacto» puede verificar y modificar alguna información personal:

Los campos indicados con un asterisco se deben completar.

Asegúrese de que su dirección de correo electrónico se introdujo correctamente, ya que esta dirección de correo electrónico es utilizada por AirSupply para enviarle mensajes importantes después de que haya configurado los avisos por correo electrónico en AirSupply.

Para saber cómo se configura el aviso por correo electrónico, consulte el módulo Dashboard [DR3].

Una vez haya realizado sus modificaciones o introducido sus datos, haga clic en el botón «Guardar» en la parte superior de la pantalla. Un mensaje en la esquina superior izquierda le confirmará que se han actualizado los datos maestros con éxito.

TRAINING@ AIRBUS UK - Jillings, Judy

[Mi SupplyOn](#) > **Mi usuario: Mis datos maestros**

i Ha actualizado los datos maestros.

También es posible anular las modificaciones haciendo clic en el botón «Anular alterações».

Téngase en cuenta que puede realizar esta operación solo antes de guardar los datos (es decir, antes de hacer clic en el botón «Guardar»).

Modificar contraseña

Si está autorizado (es decir, no SSO), esta función le permite modificar su contraseña. Para ello, haga clic en el campo «Modificar contraseña» y defina su nueva contraseña y haga clic en el botón «Guardar»:

MI SupplyOn > Mi usuario: Mis datos maestros Ayuda para esta página | Imprimir | Sus comentarios

Mis datos maestros **Mis roles** Mis ajustes de servicio Mis representaciones Ajustes de protección de datos

Guardar Descartar modificaciones

Datos de contacto Contraseña

Id. de usuario*: ooc195-airbus	Teléfono móvil: <input type="text"/>
Nombre*: <input type="text" value="Judy"/>	Calle: <input type="text" value="New Filton House"/>
Apellido*: <input type="text" value="Jillings"/>	Lugar: <input type="text" value="Filton Bristol"/>
Tratamiento*: <input type="text" value="Sra."/> ▼	CP: <input type="text" value="BS99 7AR"/>
Correo electrónico*: <input type="text" value="airsupply-training@supplyon.com"/>	Estado/provincia: <input type="text" value="Bristol"/>
Teléfono*: <input type="text" value="+44 1179 693 631"/>	País*: <input type="text" value="España"/> ▼
Idioma*: <input type="text" value="Español"/> ▼	

Modificar contraseña

Change password

Old password:

Nueva contraseña:

Repetir contraseña:

Guardar Atrás

3.2.2 Sección «Información adicional»

En la sección (2) denominada «Información adicional» puede añadir información relacionada con su localización. Por ejemplo, se puede actualizar la zona horaria. Se proponen algunas zonas horarias, siendo el Tiempo Medio de Greenwich (GMT) la zona horaria por defecto. Por ejemplo, si está situado en Francia, debe seleccionar la zona horaria (GMT +01:00) Europa/París.

MI SupplyOn > MI usuario: Mis datos maestros Ayuda para esta página | Imprimir | Sus comentarios

Mis datos maestros **Mis roles** Mis ajustes de servicio Mis representaciones Ajustes de protección de datos

Guardar Descartar modificaciones

Datos de contacto Desplegar [v]

Información adicional Contratar [v]

Fax: Función:

Apartado postal: Departamento:

Lugar del apartado postal:

CP del apartado postal:

Zona horaria*:

Último estado Desplegar [v]

Guardar Descartar modificaciones

MI SupplyOn > MI usuario: Mis datos maestros Ayuda para esta página | Imprimir | Sus comentarios

Mis datos maestros **Mis roles** Mis ajustes de servicio Mis representaciones Ajustes de protección de datos

Guardar Descartar modificaciones

Datos de contacto Desplegar [v]

Información adicional Contratar [v]

Fax:

Fax: Función:

Apartado postal: Departamento:

Lugar del apartado postal:

CP del apartado postal:

Zona horaria*:

Último estado Desplegar [v]

Guardar Descartar modificaciones

3.2.3 Sección «Último estado»

En la sección (3) denominada «Último estado», el sistema muestra información sobre las modificaciones del estado del usuario (fecha de activación):

Último estado Contratar [v]

Estado: Activo

Última modificación: 29/08/2011

Modificado por: Sistema

3.3 Pestaña «Mis roles»

Desde el diseño por defecto de «Mis datos maestros», haga clic en la pestaña «Mis roles» para mostrar todas las funciones asignadas a su cuenta de usuario.

Las funciones están agrupadas en tres categorías:

- Funciones de gestión del usuario
- Funciones de la administración de la empresa
- Funciones relacionadas con AirSupply

TRAINING@ AIRBUS UK - Jillings, Judy

Mi SupplyOn > Mi usuario: Mis roles Ayuda para esta página | Imprimir

Mis datos maestros | Mis roles | Mis ajustes de servicio | Mis representaciones

Para una asignación exacta de los roles, expanda los grupos. Mostrar todos | Ocultar todos

Solicitar | Anular alteraciones

- 1 Administración de usuarios (Parcialmente asignado) Desplegar [v]
- 2 Administración empresa (No asignado) Desplegar [v]
- 3 Roles AirSupply (Parcialmente asignado) Desplegar [v]

Solicitar | Anular alteraciones

Se pueden mostrar los detalles de una categoría al hacer clic en el botón «Desplegar» correspondiente y ocultarlos haciendo clic en el botón «Contraer».

Mi SupplyOn > Mi usuario: Mis roles Ayuda para esta página | Imprimir | Sus comentarios

Mis datos maestros | Mis roles | Mis ajustes de servicio | Mis representaciones | Ajustes de protección de datos

Para una asignación exacta de los roles, expanda los grupos. Mostrar todos | Ocultar todos

Solicitar | Anular alteraciones

AirSupply related roles (Parcialmente asignado) Desplegar [v]

Company Administration (No asignado) Desplegar [v]

User Management (Parcialmente asignado) Contraer [v]

Rol	Estado	Descripción
<input type="checkbox"/> UMAAdmin	No asignado	Todas las funciones de la administración de usuarios (crear, editar, activar, desactivar usuarios y restablecer contraseña).
<input type="checkbox"/> UMAAdminBasic	No asignado	Editar datos maestros de usuarios. Activar y desactivar usuarios y restablecer contraseña.
<input type="checkbox"/> UMAAdminRole	No asignado	Asignar roles. No contiene crear, activar ni desactivar usuarios.
<input type="checkbox"/> UMAAdminUser	No asignado	Administrar usuarios. Crear, activar o desactivar usuarios y restablecer contraseña. No contiene asignar roles.
<input type="checkbox"/> UMCompanyConfig	No asignado	Autorización de ajustes básicos de la administración de clientes que afectan a toda la empresa.
<input checked="" type="checkbox"/> UMDDefault	Asignado	Permits processing of a user's own user profile.
<input type="checkbox"/> UMEditUserProfiles	No asignado	Modificar datos maestros de usuarios y representantes.
<input type="checkbox"/> UMRResetPassword	No asignado	Restablecer contraseñas.
<input type="checkbox"/> UMTTeamAdmin	No asignado	Administration of user groups.
<input type="checkbox"/> UMViewUserProfiles	No asignado	Mostrar datos de usuario.

Solicitar | Anular alteraciones

3.3.1 Funciones relacionadas con AirSupply

En la sección (1), «Funciones relacionadas con AirSupply» se muestra la información sobre las funciones business.

Las funciones mostradas serán diferentes dependiendo de si se trata de un cliente o de un proveedor.

Como cliente, podrá ver las funciones que le han sido asignadas. En el siguiente ejemplo, se enumeran las funciones utilizadas por el cliente Airbus. Al usuario se le asignan 3 funciones disponibles.

AirSupply related roles (Partially assigned) Collapse [v]		
Role	Status	Description
<input checked="" type="checkbox"/> AirbBuyerAccountsPayable	Assigned	Process Vendor Managed Inventory (VMI), self billing invoices, advance shipping notifications, stock movements incl. prices and material master data.
<input type="checkbox"/> AirbBuyerAdminAll	Not assigned	Process all relevant data for the buying company and change the individual order status.
<input checked="" type="checkbox"/> AirbBuyerAdminread	Assigned	Display of all relevant data for the buying company.
<input checked="" type="checkbox"/> AirbBuyerOrderingOfficer	Assigned	Process individual orders and forecasts in acc. with the user's Ordering Officer Code.
<input type="checkbox"/> AirbBuyerPlantMasterdataAdmin	Not assigned	Process site master data.

Como proveedor, podrá ver las funciones que le han sido asignadas. En el siguiente ejemplo, se enumeran las funciones utilizadas por el proveedor con el cliente Airbus. Al usuario se le asignan 7 de las 8 funciones disponibles.

TRAINING@ 002-SupAirfoil AB - Miller, Cindy

Mi SupplyOn > Mi usuario: Mis roles [Ayuda para esta página](#) | [Imprimir](#)

[Mis datos maestros](#) | [Mis roles](#) | [Mis ajustes de servicio](#) | [Mis representaciones](#)

Para una asignación exacta de los roles, expanda los grupos. [Mostrar todos](#) | [Ocultar todos](#)

[Solicitar](#) [Anular alteraciones](#)

Administración de usuarios (Parcialmente asignado) Desplegar [v]		
Administración empresa (No asignado) Desplegar [v]		
Roles Air Supply (Parcialmente asignado) Contratar [v]		
Rol	Estado	Descripción
<input checked="" type="checkbox"/> IndSellerAdmin-MD	Asignado	Editar datos maestros del material. Mostrar los ajustes de previsión de inventario y de los forecasts.
<input type="checkbox"/> IndSellerAdmin_all	No asignado	Editar todos los datos relevantes de los proveedores. Recibir notificaciones por correo electrónico para órdenes de compra del tipo SPARES.
<input checked="" type="checkbox"/> IndSellerAlerts	Asignado	Editar entradas en el monitor de alerta.
<input checked="" type="checkbox"/> IndSellerFCCollab	Asignado	Editar (Collaboration) Vendor Managed Inventory (VMI). Mostrar los datos maestros del material.
<input type="checkbox"/> IndSellerM2Madmin	No asignado	Editar los ajustes EDI/M2M (ajustes para la recepción de mensajes EDI) y la visualización del monitor de mensajes EDI.
<input checked="" type="checkbox"/> IndSellerPO-SparesResponsible	Asignado	Recibir correos electrónicos de notificación para órdenes de compra de la categoría SPARES.
<input checked="" type="checkbox"/> IndSellerPOCollab	Asignado	Editar (Collaboration) órdenes de compra. Mostrar los datos maestros del material.
<input checked="" type="checkbox"/> IndSellerSBI	Asignado	Mostrar órdenes de compra y movimientos de almacén incl. precio. Mostrar abonos en cuenta y albaranes.
<input checked="" type="checkbox"/> IndSellerShippingOfficer	Asignado	Crear alertas de aviso de entrega y mostrar los datos maestros del material.
<input checked="" type="checkbox"/> IndSellerStockmovements	Asignado	Mostrar movimientos de almacén incl. precio y datos maestros del material.
<input checked="" type="checkbox"/> IndSellerVMI	Asignado	Editar Vendor Managed Inventory (VMI) y datos maestros del material. Mostrar los datos de rendimiento de VMI.

[Solicitar](#) [Anular alteraciones](#)

Nota: Si una o varias funciones no están asignadas correctamente, puede solicitar el acceso siguiendo el procedimiento descrito en el apartado 3.4.

3.3.2 Funciones de la administración de la empresa

En la sección (2), «Administración de la empresa» se muestra la información sobre la gestión de los derechos de acceso a la información relacionada con su empresa.

La siguiente pantalla muestra la sección «Administración de la empresa» para un proveedor o un cliente:

Administración empresa (No asignado) Contratar [v]		
Rol	Estado	Descripción
<input type="checkbox"/> CompanyAdmin	No asignado	Administrar datos de usuario y de empresa. Contiene los roles "AdminBD" y "AdminUM".
<input type="checkbox"/> ControlPointAdmin	No asignado	Crear y administrar localizaciones en Supply Chain Directory. Administración de datos de artículo.
<input type="checkbox"/> Corporate Group Master Data Admin	No asignado	Administrar los datos maestros para empresas dentro de un consorcio.

Para más detalles, póngase en contacto con su administrador.

3.3.3 Funciones de gestión del usuario

En la sección (3), «Administración de usuarios» se muestra información sobre la administración del usuario:

Administración de usuarios (Parcialmente asignado) Contratar 		
Rol	Estado	Descripción
<input type="checkbox"/> UM Admin	No asignado	Administración (crear, modificar, desactivar y activar) de usuarios y asignación de roles.
<input type="checkbox"/> UM Admin Basic	No asignado	Administración de usuarios. No contiene la asignación de roles y la confirmación de roles solicitados.
<input type="checkbox"/> UM Admin Role	No asignado	Administración de usuarios, modificación de los datos de los usuarios y asignación de roles. No se incluye la creación, desactivación y activación de usuarios.
<input type="checkbox"/> UM Admin User	No asignado	Administración de usuarios. No se incluye la modificación de roles
<input type="checkbox"/> UM Company Config	No asignado	Autorización de ajustes básicos de la administración de clientes que afectan a toda la empresa.
<input checked="" type="checkbox"/> UM Default	Asignado	Modificar sus datos de usuario.
<input type="checkbox"/> UM Edit User Profiles Role	No asignado	UM Edit User Profiles Role
<input type="checkbox"/> UM Reset Password Role	No asignado	UM Reset Password Role
<input type="checkbox"/> UM Team Admin	No asignado	Creación, modificación y borrado antes de equipos.
<input type="checkbox"/> UM View User Profiles Role	No asignado	UM View User Profiles Role

Nota: Esta sección es sólo informativa, ya que únicamente es para uso del administrador.

3.3.4 Solicitar una función adicional

Es posible solicitar funciones adicionales.

Si las funciones no están gestionadas en AirSupply, debe ponerse en contacto con el administrador de su empresa.

Si las funciones están gestionadas en AirSupply, debe solicitar una función adicional en la aplicación, tal y como se explica a continuación a través de la lista de funciones utilizadas por un proveedor con el cliente Airbus.

En la pestaña «Mis roles» puede seleccionar una o varias funciones (1) de las diferentes categorías y hacer clic en el botón «Solicitar» (2).

TRAINING@ AIRBUS UK - Jillings, Judy

Mi SupplyOn > Mi usuario: Mis roles Ayuda para esta página | Imprimir

Mis datos maestros | **Mis roles** | Mis ajustes de servicio | Mis representaciones

Para una asignación exacta de los roles, expanda los grupos. Mostrar todos | Ocultar todos

Solicitar Anular alteraciones

Administración de usuarios (Parcialmente asignado) Desactivar 		
Administración empresa (No asignado) Desactivar 		
Roles AirSupply (Parcialmente asignado) Contratar 		
Rol	Estado	Descripción
<input checked="" type="checkbox"/> AirbBuyerAccountsPayable	Asignado	Editar Vendor Managed Inventory (VMI), procedimientos de aviso de abono, alertas de aviso de entrega, movimientos del almacén incl. precios y datos maestros del material.
1 <input checked="" type="checkbox"/> AirbBuyerAdminAll	No asignado	Editar todos los datos relevantes de la empresa compradora y modificar el estado de la orden de compra.
<input checked="" type="checkbox"/> AirbBuyerAdminread	Asignado	Mostrar todos los datos relevantes de la empresa compradora.
<input checked="" type="checkbox"/> AirbBuyerOrderingOfficer	Asignado	Editar órdenes de compra y forecasts según el código "Ordering Officer" del usuario.
<input type="checkbox"/> AirbBuyerPlanMasterdataAdmin	No asignado	Edición de datos principales planta.

2 Solicitar Anular alteraciones

Se muestra la siguiente pantalla:

Solicitar nuevo rol

Está solicitando los siguientes roles:

- AirbBuyerAdminAll (trg-TRAINING@ AIRBUS UK)

Descripción:

Guardar
Anular alterações

Haga clic en el botón «Guardar» para confirmar su solicitud.

Su solicitud se enviará al administrador de la empresa SupplyOn.

TRAINING@ AIRBUS UK - Jillings, Judy

[Mi SupplyOn](#) > Mi usuario: Mis roles

i Ha solicitado nuevos roles.

3.4 Combinación de cuentas para acceder a la cartera global en AirSupply

Este capítulo se refiere únicamente al administrador del proveedor con las funciones «UMAdmin» y «UMAdminRole».

Explica las funciones siguientes:

- Función para combinar cuentas de usuario del proveedor creadas en el portal de cliente, con o sin cuentas existentes de usuario del proveedor creadas en el portal de SupplyOn. Hay tres escenarios posibles para hacerlo. Sea cual sea el escenario elegido, **el administrador del proveedor, en primer lugar, tiene que iniciar el proceso de combinación desde una cuenta de usuario del proveedor creada en el portal de cliente, denominada también «cuenta externa»:**
 - Escenario 1: Combinación de cuentas mediante un panel de tareas en la sección «Administración de usuarios».
 - Escenario 2: Combinación de cuentas mediante un menú contextual en la sección «Administración de usuarios».
 - Escenario 3: Adición de una función a una cuenta de usuario del cliente «lista para combinar».
- Función para anular la combinación de una cuenta de usuario combinada. Resulta imprescindible si el administrador del proveedor ha seleccionado cuentas incorrectas durante el proceso inicial de «combinación» (Escenarios 1 y 2).
- Función para eliminar una cuenta de usuario combinada (p. ej., un usuario del proveedor que se marcha de la empresa).

Notas: No se enviará ninguna notificación por correo electrónico a los usuarios seleccionados durante el proceso de «combinación».

La gestión de las funciones de usuario de las cuentas combinadas debe llevarse a cabo a través del portal de cliente (consulte la Matriz de cliente para obtener más información sobre las reglas que debe seguir con sus clientes).

Si utiliza un certificado PKI para acceder al portal de SupplyOn, no se autorizará el acceso a AirSupply a través del portal de cliente (el nivel de seguridad que ofrece el PKI es mayor que el del inicio de sesión/contraseña).

3.4.1 Escenario 1: Combinación de cuentas mediante un panel de tareas en la sección «Administración de usuarios».

El administrador del proveedor puede acceder a una cuenta «externa» para combinarla a través de un panel de tareas específico, que se encuentra en la sección «Administración de usuarios» de la GUI.

Si se coloca el cursor del ratón sobre «Administración», el sistema muestra el menú de navegación siguiente:

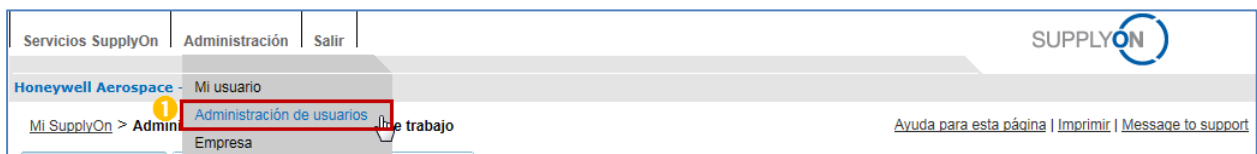

1 Haga clic en el enlace «Administración de usuarios».

El sistema muestra la pestaña «Mi área de trabajo» de forma predeterminada:

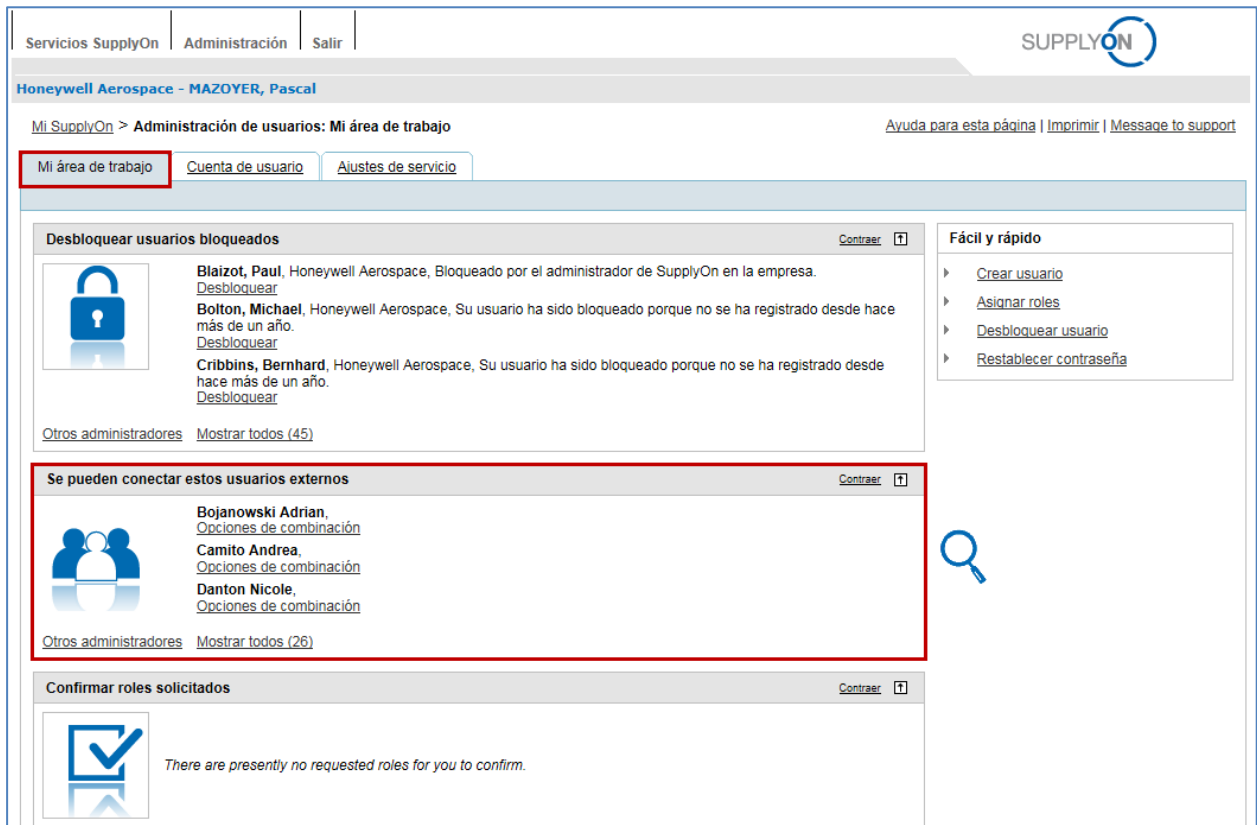

En el centro de la pantalla aparece el panel «Se pueden conectar estos usuarios externos», con una lista de las cuentas «externas» que se van a combinar.

Nota: Este panel corresponde únicamente a las cuentas de los usuarios del proveedor creadas en el portal de cliente. El sistema muestra todas las cuentas existentes, independientemente de que haya o no cuentas de usuario del proveedor creadas en el portal de SupplyOn. Estas cuentas se denominan cuentas «externas».

Cuando esté listo para combinar una cuenta «externa» creada en el portal de cliente con una cuenta creada en el portal de SupplyOn, siga los pasos que se describen a continuación.

- Haga clic en el botón «Opciones de combinación» del usuario seleccionado.

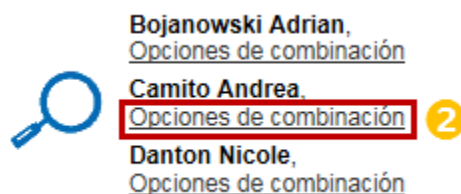

El sistema mostrará la ventana emergente «Seleccionar cuenta de usuario de SupplyOn»:

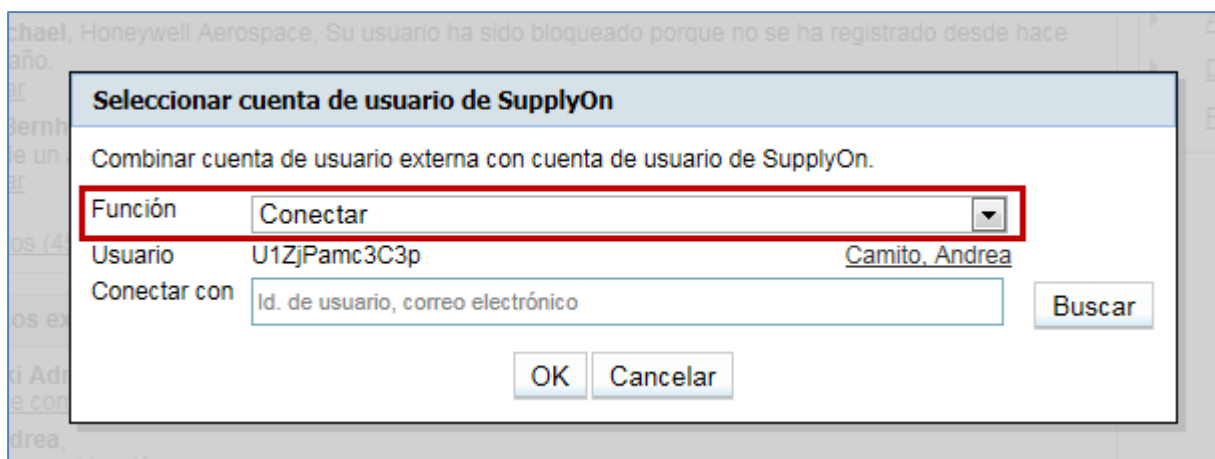

Hay dos funciones disponibles:

Conectar	Combinar cuentas de usuario. Función que se visualiza de forma predeterminada.
Rechazar	Rechazar la tarea para combinar cuentas de usuario (p. ej., en caso de que el usuario seleccionado trabaje con un cliente solo a través de su portal). Esta acción elimina el proceso de combinación del panel de tareas, pero si fuera requerido en el futuro, el proceso de combinación sigue siendo posible a través de la pestaña «Cuentas de usuario».

3.4.1.1 Función de combinación

De forma predeterminada, el sistema propone la función «Conectar».

3 Introdúzca sus criterios de búsqueda (p. ej., apellido) para hacer coincidir la cuenta «externa» seleccionada con una cuenta del portal de SupplyOn.

4 Haga clic en «Buscar».

El sistema acepta los criterios siguientes al buscar una cuenta «externa» creada en el portal de SupplyOn.

Identificación Usuario	Identificación de usuario de SupplyOn.
Nombre	Nombre del usuario.
Apellido	Apellido del usuario.
Correo electrónico	Dirección de correo electrónico del usuario.

Tras hacer clic en el botón «Buscar», aparece la siguiente ventana emergente si sus criterios de búsqueda se corresponden con la información almacenada en el sistema:

5 Haga clic en «OK» para validar el proceso de «combinación».

O bien:

Tras hacer clic en el botón «Buscar», puede aparecer la siguiente ventana emergente con una lista de las cuentas de usuario de SupplyOn si sus criterios de búsqueda no se corresponden con la información almacenada en el sistema:

Seleccionar cuenta de usuario de SupplyOn

Seleccionar cuenta de usuario de SupplyOn para combinarla con la cuenta de usuario externa.

Identificación del usuario	Nombre	Departamento	Teléfono	estado
<input checked="" type="radio"/> A_Camito	Camito, Andrea		123	●
<input type="radio"/> 5a A_Canadas	Canadas, Andreu		123	●

2 Usuario Líneas por página 10 Primero Anterior | Página 1 de 1 | Sigiente Último

5b Cancelar

- 5a** Seleccione un usuario de la lista que aparece.
- 5b** Haga clic en «OK» para confirmar la selección.

Tras seleccionar la cuenta «externa» que hay que combinar, aparece la siguiente ventana emergente con los datos necesarios:

Seleccionar cuenta de usuario de SupplyOn

Combinar cuenta de usuario externa con cuenta de usuario de SupplyOn.

Función

Usuario

Conectar con

5c Cancelar

- 5c** Haga clic en «OK» para validar el proceso de «combinación».

Aparecerá el siguiente mensaje de confirmación:

[Mi SupplyOn](#) > **Administración de usuarios: Mi área de trabajo**

Ha combinado las cuentas de usuario.

[Mi área de trabajo](#) [Cuenta de usuario](#) [Ajustes de servicio](#)

Ha combinado una cuenta «externa» creada en el portal de cliente con una cuenta creada en el portal de SupplyOn. La tarea se elimina del panel «Se pueden conectar estos usuarios externos»:

Nota: Es posible que el sistema no obtenga la cuenta que coincide con su selección. Esto podría significar que no se ha creado previamente ninguna cuenta de usuario del proveedor en el portal de SupplyOn en lo que respecta a esta selección. En ese caso, puede pedir al sistema que cree una cuenta combinada mediante el escenario descrito en el Capítulo 3.4.3.

3.4.1.2 Función rechazar

En caso de que haya que llevar a cabo una función de rechazo:

- 1 Seleccione «Rechazar» en el cuadro desplegable de «Función».
- 2 Haga clic en «OK» para confirmar la selección.

Aparecerá un mensaje de confirmación en la parte superior de la pantalla:

A continuación, se rechaza la cuenta para combinar y la tarea queda eliminada del panel «Se pueden conectar estos usuarios externos». Sin embargo, el proceso de «combinación» sigue siendo posible a través de la pestaña «Cuenta de usuario» de la sección «Administración de usuarios», como se explica en el capítulo siguiente.

3.4.2 Escenario 2: Combinación de cuentas mediante un menú contextual en la sección «Administración de usuarios».

El administrador del proveedor puede acceder a una cuenta «externa» para combinarla a través de un menú contextual que se encuentra en la sección «Administración de usuarios» de la GUI.

Si se coloca el cursor del ratón sobre «Administración», el sistema muestra el menú de navegación siguiente:

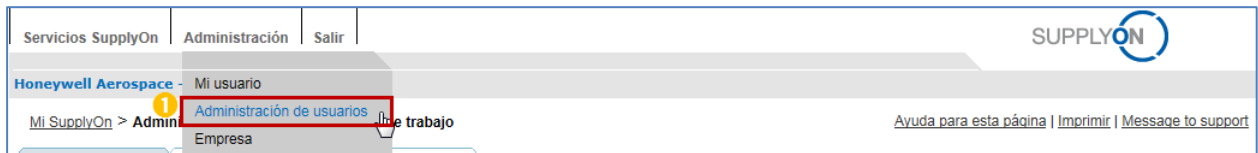

1 Haga clic en el enlace «Administración de usuarios».

El sistema muestra la pestaña «Mi área de trabajo» de forma predeterminada:

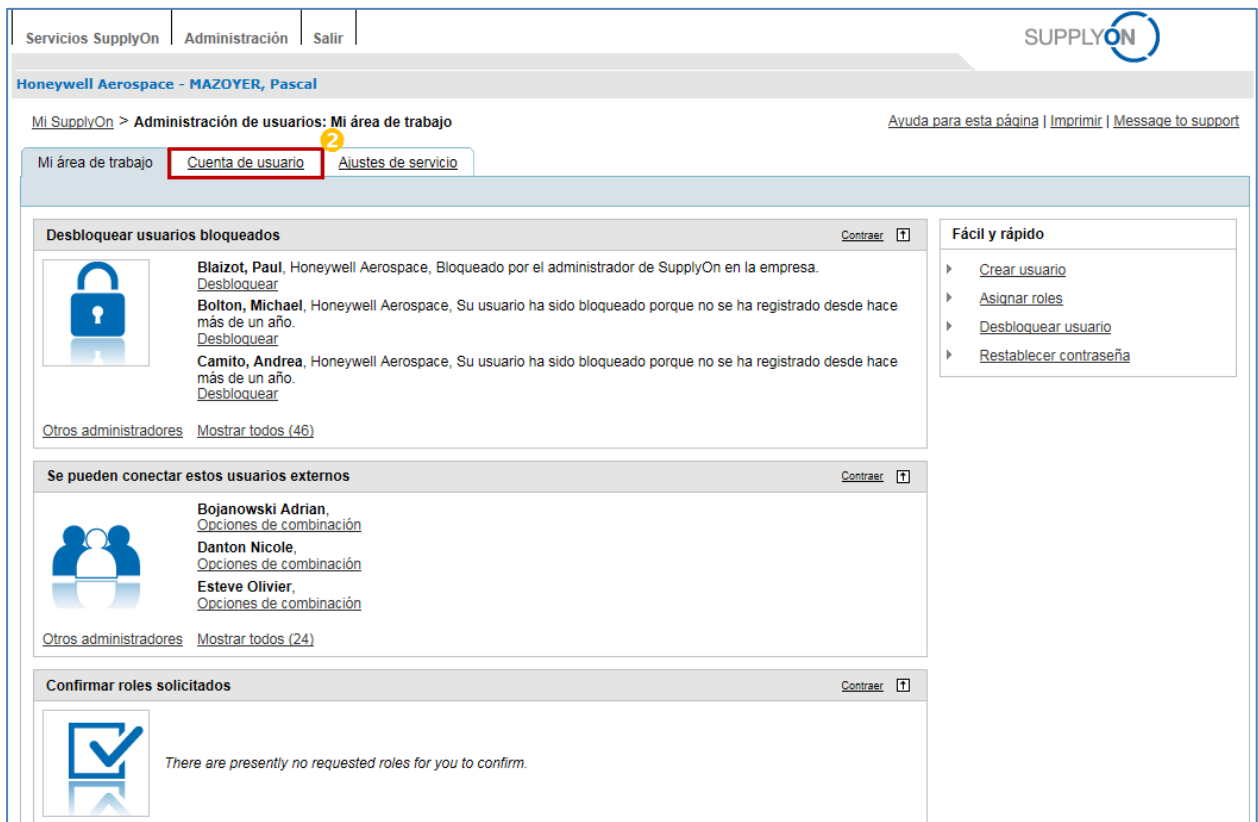

2 Haga clic la pestaña «Cuenta de usuario».

Servicios SupplyOn | Administración | Salir

SUPPLYON

Honeywell Aerospace - MAZOYER, Pascal

Mi SupplyOn > Administración de usuarios: Cuenta de usuario [Ayuda para esta página](#) | [Imprimir](#) | [Message to support](#)

Mi área de trabajo | Cuenta de usuario | Ajustes de servicio

Scale Restablecer búsqueda

Todos los usuarios Usuario bloqueado Usuario activo

[Búsqueda avanzada](#)

Id. de usuario	Nombre	Departamen	Estado	Correo electrónico	Empresa	D-U-N-S No.	Roles
<input type="checkbox"/> 24HNc3icc_IY	Martinov, Alice		●	airsupply-user@supply...	Honeywell Aerosp...	210002001	TRG_AirbSeller...
<input type="checkbox"/> 5lvQ_HwyEdP7	Miguel, Sonia		●	airsupply-user@supply...	Honeywell Aerosp...	210002001	TRG_AirbSeller...
<input type="checkbox"/> 6anT4i-ZM83V	Roy, Julia		●	airsupply-user@supply...	Honeywell Aerosp...	210002001	TRG_AirbSeller...
<input type="checkbox"/> 6uNj9F114M2l	Reed, Max		●	airsupply-user@supply...	Honeywell Aerosp...	210002001	TRG_AirbSeller...
<input type="checkbox"/> 7buLtbewfB	Tilor, Roberta		●	airsupply-user@supply...	Honeywell Aerosp...	210002001	TRG_AirbSeller...
<input type="checkbox"/> 8lJKTOl4Zxmm	Sauvan, Mathieu		●	airsupply-user@supply...	Honeywell Aerosp...	210002001	TRG_AirbSeller...
<input type="checkbox"/> 9-9io15V7Td	Sofia, Eloisa		●	airsupply-user@supply...	Honeywell Aerosp...	210002001	TRG_AirbSeller...
<input type="checkbox"/> 9lRHxeP5M1G	Gerber, Scott		●	airsupply-user@supply...	Honeywell Aerosp...	210002001	TRG_AirbSeller...
<input type="checkbox"/> A JrZ2LAlTT3	Yular, Paul		●	airsupply-user@supply...	Honeywell Aerosp...	210002001	TRG_AirbSeller...
<input type="checkbox"/> A_Canadas	Canadas, Andreu		●	airsupply-user@supply...	Honeywell Aerosp...	210002001	IndSellerAdmin...

Desbloquear usuario | Restablecer contraseña | Bloquear usuario | Borrar usuario | Assign roles | Generar archivo CSV

65 Entradas [Seleccionar todos](#) | [Cancelar selección](#) Líneas por página 10 | Página 1 de 7 |

Mi área de trabajo | Cuenta de usuario | Ajustes de servicio

Scale Restablecer búsqueda

Todos los usuarios Usuario bloqueado Usuario activo

[Búsqueda avanzada](#)

- 3 Introdúzca sus criterios de búsqueda (p. ej., Nombre, Identificación de usuario, Correo electrónico).
- 4 Haga clic en «Buscar».

Según los criterios previamente seleccionados, se muestra el siguiente usuario en la pantalla:

Mi SupplyOn > Administración de usuarios: Cuenta de usuario [Ayuda para esta página](#) | [Imprimir](#) | [Message to support](#)

Mi área de trabajo | Cuenta de usuario | Ajustes de servicio

Scale Restablecer búsqueda

Todos los usuarios Usuario bloqueado Usuario activo

[Búsqueda avanzada](#)

Id. de usuario	Nombre	Departamen	Estado	Correo electrónico	Empresa	D-U-N-S No.	Roles
<input type="checkbox"/> L_Scale	Scale, Leoda		●	airsupply-user@supply...	Honeywell Aerosp...	210002001	IndSellerAdmin...
<input type="checkbox"/> sA3o57kwsvzr	Scale, Leoda		●	airsupply-user@supply...	Honeywell Aerosp...	210002001	TRG_AirbSeller...

Desbloquear usuario | Restablecer contraseña | Bloquear usuario | Borrar usuario | Assign roles | Generar archivo CSV

2 Entradas [Seleccionar todos](#) | [Cancelar selección](#) Líneas por página 10 | Página 1 de 1 |

- 5 Haga clic en el cuadro desplegable que aparece a la derecha de la identificación de usuario visualizada correspondiente a la cuenta de usuario del proveedor creada en el portal de cliente.

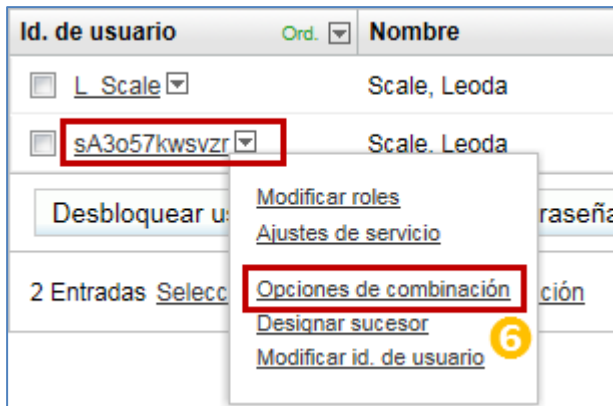

6 Haga clic en «Opciones de combinación».

Nota: El menú «Opciones de combinación» no aparecerá para las cuentas de usuario del proveedor creadas en el portal de SupplyOn.

El sistema mostrará la ventana emergente «Seleccionar cuenta de usuario de SupplyOn»:

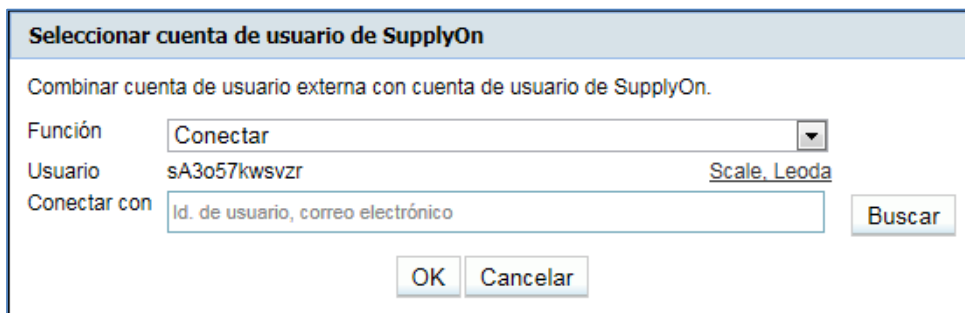

Siga las instrucciones explicadas en el Capítulo 3.4.1.1 para llevar a cabo y completar el proceso de «combinación».

3.4.3 Escenario 3: Adición de una función a una cuenta de usuario del cliente «lista para combinar».

Si sabe que no se ha creado nunca una cuenta de usuario del proveedor en el portal de SupplyOn, o si no encuentra una cuenta de SupplyOn que coincida con una cuenta de usuario del cliente «lista para combinar», tal y como se explica en el Capítulo 3.4.1.1, puede crear automáticamente una cuenta combinada.

El administrador del proveedor debe agregar una función a una cuenta de usuario del cliente «lista para combinar» a través de un menú contextual que se encuentra en la sección «Administración de usuarios» de la GUI.

Para obtener más información sobre la gestión de las funciones en el portal de SupplyOn, consulte el Capítulo [3.3_Pestaña «Mis roles»].

Si se coloca el cursor del ratón sobre «Administración», el sistema muestra el menú de navegación siguiente:

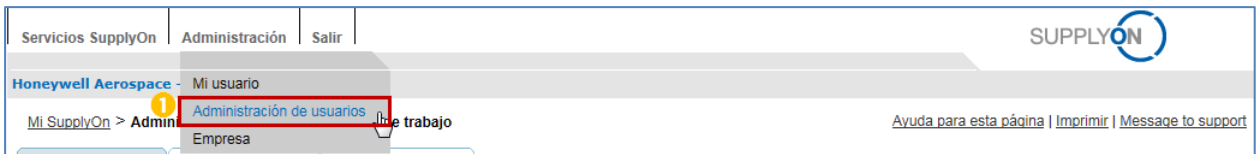

1 Haga clic en el enlace «Administración de usuarios».

El sistema muestra la pestaña «Mi área de trabajo» de forma predeterminada:

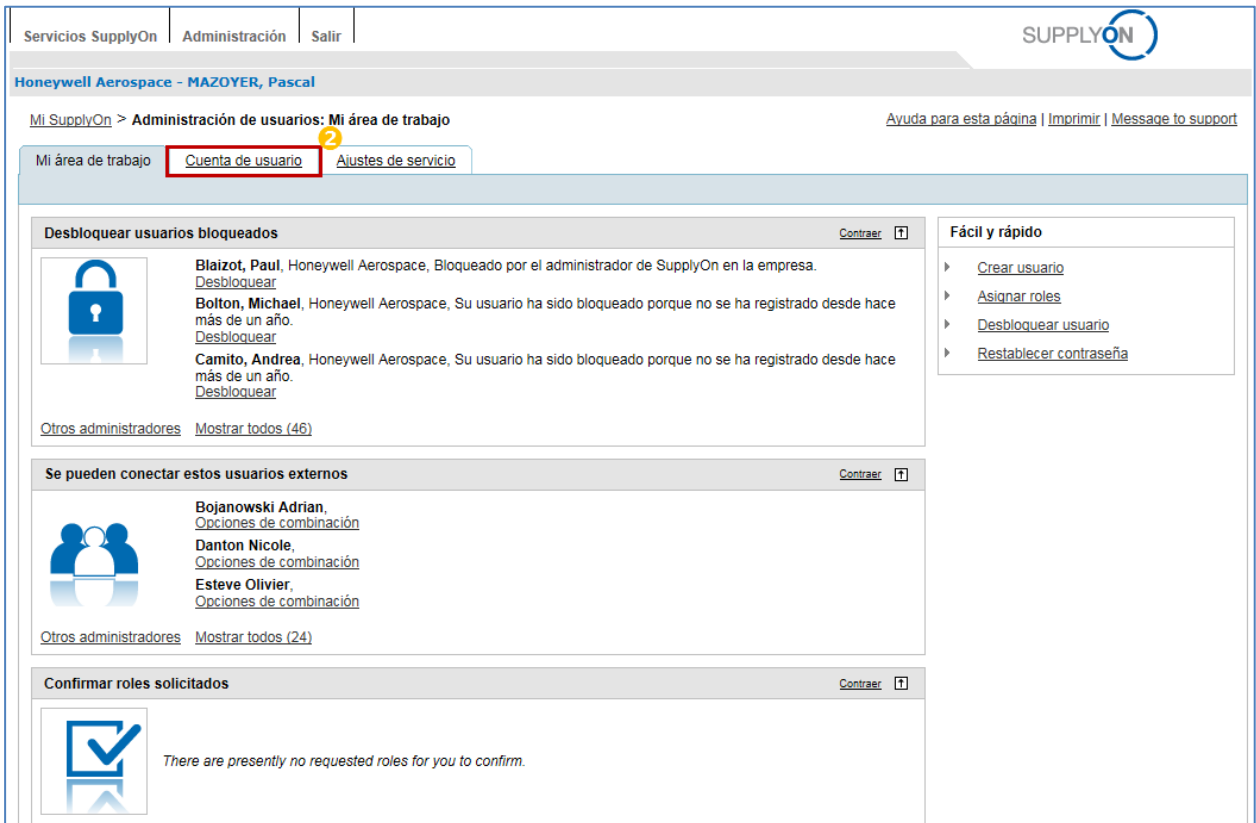

2 Haga clic la pestaña «Cuenta de usuario».

Servicios SupplyOn | Administración | Salir

SUPPLYON

Honeywell Aerospace - MAZOYER, Pascal

Mi SupplyOn > Administración de usuarios: Cuenta de usuario [Ayuda para esta página](#) | [Imprimir](#) | [Message to support](#)

Mi área de trabajo | Cuenta de usuario | Ajustes de servicio

Law 3 4 Buscar Restablecer búsqueda Crear nuevo usuario

Todos los usuarios Usuario bloqueado Usuario activo

[Búsqueda avanzada](#)

Id. de usuario	Nombre	Departamen	Estado	Correo electrónico	Empresa	D-U-N-S No.	Roles
<input type="checkbox"/> 24HNc3icc_IY	Martinov, Alice		●	airsupply-user@supply...	Honeywell Aerosp...	210002001	TRG_AirbSeller...
<input type="checkbox"/> 5lvQ_HwyEdP7	Miguel, Sonia		●	airsupply-user@supply...	Honeywell Aerosp...	210002001	TRG_AirbSeller...
<input type="checkbox"/> 6anT4i-ZM83V	Roy, Julia		●	airsupply-user@supply...	Honeywell Aerosp...	210002001	TRG_AirbSeller...
<input type="checkbox"/> 6uNj9F114M2l	Reed, Max		●	airsupply-user@supply...	Honeywell Aerosp...	210002001	TRG_AirbSeller...
<input type="checkbox"/> 7buLtbewfB	Tilor, Roberta		●	airsupply-user@supply...	Honeywell Aerosp...	210002001	TRG_AirbSeller...
<input type="checkbox"/> 8lJKTOl4Zxmm	Sauvan, Mathieu		●	airsupply-user@supply...	Honeywell Aerosp...	210002001	TRG_AirbSeller...
<input type="checkbox"/> 9-9io15V7ITd	Sofia, Eloisa		●	airsupply-user@supply...	Honeywell Aerosp...	210002001	TRG_AirbSeller...
<input type="checkbox"/> 9lRHxeP5M1G	Gerber, Scott		●	airsupply-user@supply...	Honeywell Aerosp...	210002001	TRG_AirbSeller...
<input type="checkbox"/> AJrZ2LAfLTT3	Yular, Paul		●	airsupply-user@supply...	Honeywell Aerosp...	210002001	TRG_AirbSeller...
<input type="checkbox"/> A_Canadas	Canadas, Andreu		●	airsupply-user@supply...	Honeywell Aerosp...	210002001	IndSellerAdmin...

Desbloquear usuario | Restablecer contraseña | Bloquear usuario | Borrar usuario | Assign roles | Generar archivo CSV

64 Entradas [Seleccionar todos](#) | [Cancelar selección](#) Líneas por página 10 Primero Anterior | Página 1 de 7 | Siguiente Último

Mi área de trabajo | Cuenta de usuario | Ajustes de servicio

Law 3 4 Buscar Restablecer búsqueda

Todos los usuarios Usuario bloqueado Usuario activo

[Búsqueda avanzada](#)

- 3 Introduzca sus criterios de búsqueda (p. ej., Nombre, Identificación de usuario, Correo electrónico).
- 4 Haga clic en «Buscar».

Según los criterios previamente seleccionados, se muestra el siguiente usuario en la pantalla:

Mi SupplyOn > Administración de usuarios: Cuenta de usuario [Ayuda para esta página](#) | [Imprimir](#) | [Message to support](#)

Mi área de trabajo | Cuenta de usuario | Ajustes de servicio

Law Buscar Restablecer búsqueda Crear nuevo usuario

Todos los usuarios Usuario bloqueado Usuario activo

[Búsqueda avanzada](#)

Id. de usuario	Nombre	Departamen	Estado	Correo electrónico	Empresa	D-U-N-S No.	Roles
<input checked="" type="checkbox"/> SEMfvA7PR9M	Law, Jane		●	airsupply-user@supply...	Honeywell Aerosp...	210002001	TRG_AirbSeller...

Desbloquear usuario | Restablecer contraseña | Bloquear usuario | Borrar usuario | Assign roles | Generar archivo CSV

1 Entradas [Seleccionar todos](#) | [Cancelar selección](#) Líneas por página 10 Primero Anterior | Página 1 de 1 | Siguiente Último

- 5 Haga clic en el cuadro desplegable que aparece a la derecha de la identificación de usuario visualizada correspondiente a la cuenta de usuario del proveedor creada en el portal de cliente.

6 Haga clic en «Modificar roles».

Cuando un administrador del proveedor agrega una nueva función a la cuenta de usuario del cliente «lista para combinar», aparece el siguiente mensaje en la parte superior de la pantalla:

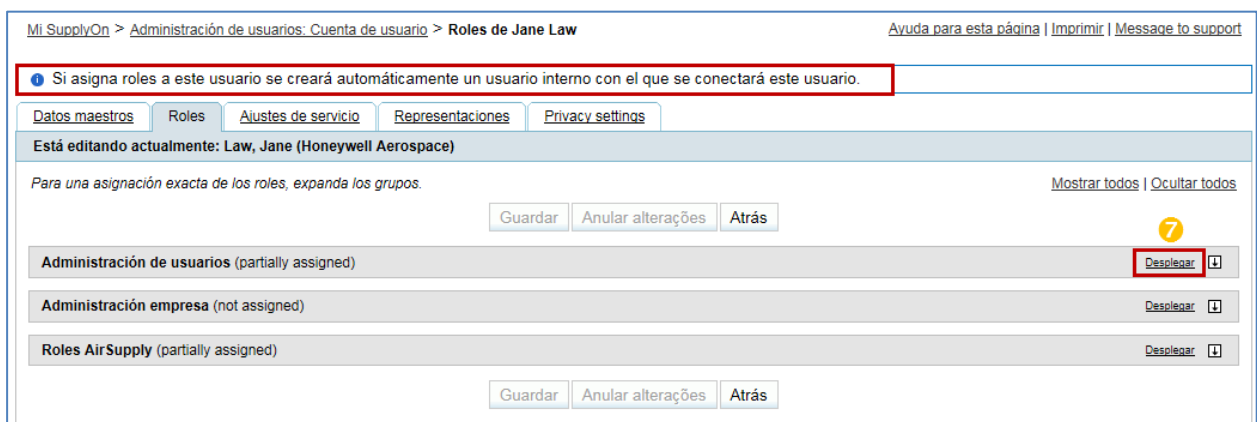

Aparece debajo de la pestaña «Funciones» cada vez que se modifica una cuenta de usuario del cliente que esté «lista para combinar».

Como el administrador del proveedor no puede agregar una función al usuario del portal de cliente desde el portal de SupplyOn, el proceso siguiente creará una nueva cuenta de usuario de SupplyOn combinada, que habilitará la vista global de una cartera (p. ej., los datos de Airbus y del resto de clientes) en la misma sesión.

7 Haga clic en el botón «Desplegar» correspondiente al área de funciones relacionadas con AirSupply.

Para una asignación exacta de los roles, expanda los grupos. [Mostrar todos](#) | [Ocultar todos](#)

9 Guardar
Anular alterações
Atrás

Administración de usuarios (partially assigned) Desplegar [↓]		
Administración empresa (not assigned) Desplegar [↓]		
Roles AirSupply (partially assigned) Contrair [↑]		
Rol	Estado	Descripción
<input type="checkbox"/> IndSeller3SCLaim	not assigned	Crear y cerrar reclamaciones para 3S (supplier to supplier shipment).
<input type="checkbox"/> IndSeller3SConsignee	not assigned	Mostrar órdenes de compra 3S y envíos 3S (supplier to supplier shipment).
<input type="checkbox"/> IndSeller3SGoodsReceipt	not assigned	Confirmar entradas de mercancías para 3S (supplier to supplier shipment).
<input type="checkbox"/> IndSellerAdmin-MD	not assigned	Editar datos maestros del material. Mostrar los ajustes de previsión de inventario y de los forecasts.
<input type="checkbox"/> IndSellerAdmin-VMI	not assigned	Change VMI goods in transit.
<input type="checkbox"/> IndSellerAdmin_all	not assigned	Editar todos los datos relevantes de los proveedores. Recibir notificaciones por correo electrónico para órdenes de compra del tipo SPARES.
<input type="checkbox"/> IndSellerAlerts	not assigned	Editar entradas en el monitor de alerta.
8 <input checked="" type="checkbox"/> IndSellerFCCollab	not assigned	Editar (Collaboration) Vendor Managed Inventory (VMI). Mostrar los datos maestros del material.

8 Seleccione una función nueva.

9 Haga clic en «Guardar» para confirmar que ha seleccionado la creación de una nueva cuenta combinada.

Aparecerá el siguiente mensaje de confirmación en la parte superior de la pantalla:

Mi SupplyOn > Administración de usuarios: Cuenta de usuario > Roles de Jane Law [Ayuda para esta página](#) | [Imprimir](#) | [Message to support](#)

SupplyOn ha creado una cuenta de usuario nueva y asignado roles.

Datos maestros | Roles | Ajustes de servicio | Representaciones | Privacy settings

Está editando actualmente: Law, Jane (Honeywell Aerospace)

Para una asignación exacta de los roles, expanda los grupos. [Mostrar todos](#) | [Ocultar todos](#)

Guardar
Anular alterações
Atrás

Administración de usuarios (partially assigned) Desplegar [↓]		
Administración empresa (not assigned) Desplegar [↓]		
Roles AirSupply (partially assigned) Desplegar [↓]		

Guardar
Anular alterações
Atrás

Nota: Si ya había una cuenta de usuario del proveedor en el portal de SupplyOn para la cuenta de usuario del cliente «lista para combinar» seleccionada en el Capítulo 3.4.3., esta cuenta de usuario del proveedor permanecerá en la GUI y el administrador del proveedor tendrá que eliminarla manualmente, ya que dejará de ser necesaria.

La nueva cuenta del proveedor combinada se crea ahora en el portal de SupplyOn y la tarea correspondiente queda eliminada del panel «Se pueden conectar estos usuarios externos».

Una vez finalizado el proceso de agregar una función a una cuenta de usuario del cliente «lista para combinar» y una vez que la ID de usuario y la contraseña hayan sido reorganizadas por el administrador del proveedor, el usuario del proveedor puede acceder al portal de SupplyOn con las nuevas credenciales de inicio de sesión de usuario y puede consultar la vista global de la cartera de su cliente.

Nota: El usuario del proveedor todavía puede acceder a AirSupply directamente a través del portal de cliente, pero los datos visualizados quedarán limitados a este cliente.

3.4.4 Proceso de anulación de combinación de cuentas de usuario ya combinadas

En caso de error, el administrador del proveedor puede anular la combinación de las cuentas de usuario ya combinadas. El sistema reaccionará de la siguiente manera:

- Si el proceso de «combinación» se ha llevado a cabo desde el panel de tareas del administrador (puede consultar el Capítulo 3.4.1.1 para obtener más información) o desde el menú contextual de la sección «Administración de usuarios» de la GUI (puede consultar el Capítulo 3.4.2 para obtener más información), las cuentas de usuario del proveedor creadas previamente en los portales de cliente y de SupplyOn serán restauradas con sus valores originales.

- Si el proceso de «combinación» se ha llevado a cabo agregando una función a una cuenta de usuario del cliente «lista para combinar» (puede consultar el Capítulo 3.4.3 para obtener más información), la cuenta de usuario del proveedor creada previamente en el portal de cliente será restaurada con sus valores originales y la cuenta de usuario del proveedor recién creada en el portal de SupplyOn permanecerá activa en el sistema. Esta última cuenta deberá eliminarse manualmente en caso necesario.

Nota: No se enviará ninguna notificación por correo electrónico a los usuarios seleccionados durante el proceso de «anulación de combinación».

Si se coloca el cursor del ratón sobre «Administración», el sistema muestra el menú de navegación siguiente:

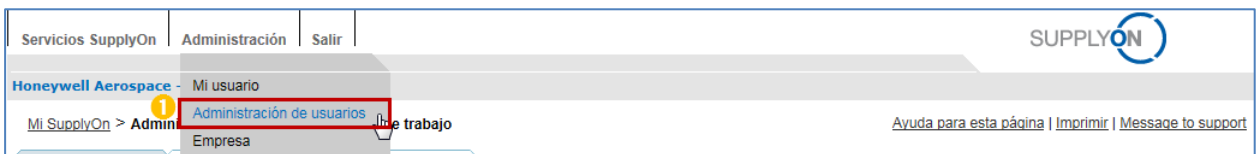

- 1 Haga clic en el enlace «Administración de usuarios».

El sistema muestra la pestaña «Mi área de trabajo» de forma predeterminada:

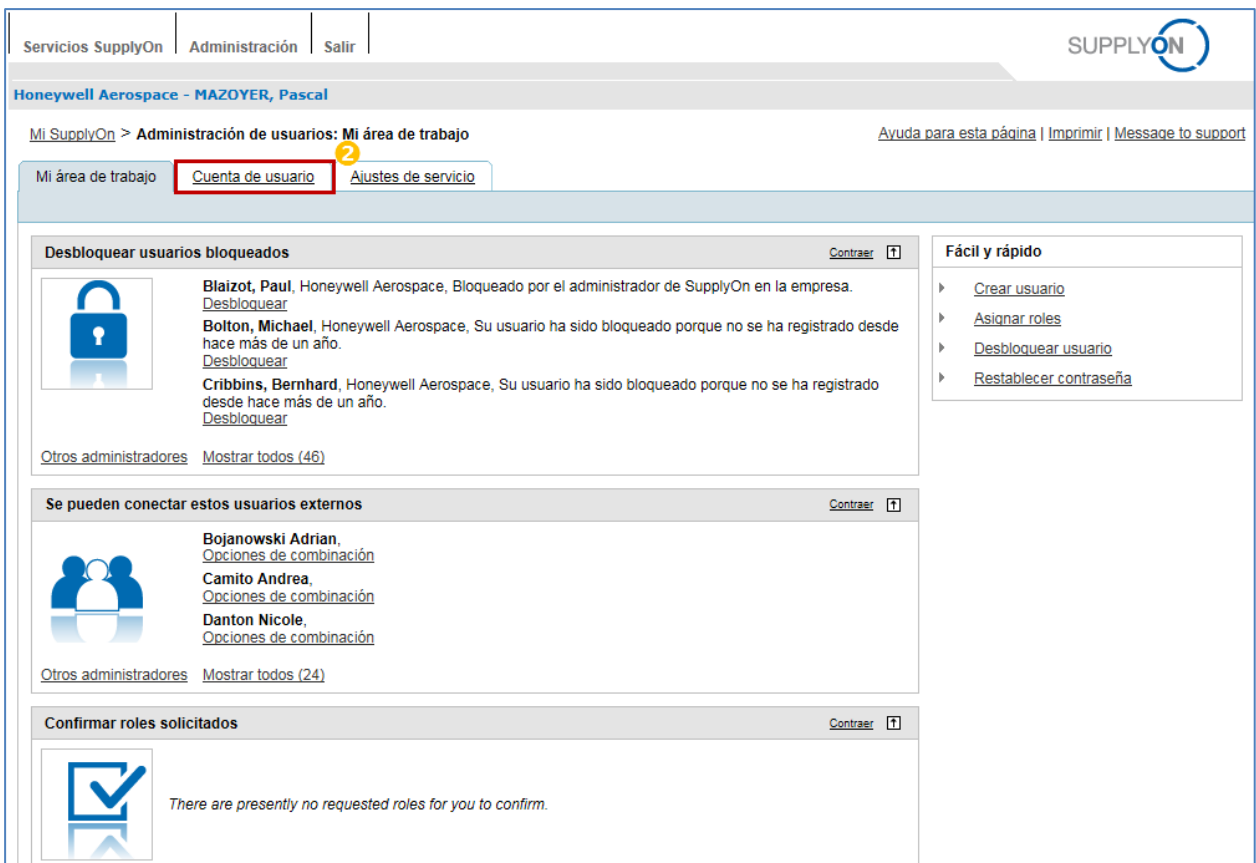

- 2 Haga clic en la pestaña «Cuenta de usuario».

Servicios SupplyOn | Administración | Salir

SUPPLYON

Honeywell Aerospace - MAZDYER, Pascal

Mi SupplyOn > Administración de usuarios: Cuenta de usuario [Ayuda para esta página](#) | [Imprimir](#) | [Message to support](#)

Mi área de trabajo | Cuenta de usuario | Ajustes de servicio

Law Restablecer búsqueda

Todos los usuarios Usuario bloqueado Usuario activo

Búsqueda avanzada

Id. de usuario	Ord.	Nombre	Departame	Estado	Correo electrónico	Empresa	D-U-N-S No.	Roles
<input type="checkbox"/> 24HNc3icc_IY		Martinov, Alice		●	airsupply-user@suppl...	Honeywell Aeros...	210002001	TRG_AirbSeller...
<input type="checkbox"/> 5lyQ_HwyEdP7		Miguel, Sonia		●	airsupply-user@suppl...	Honeywell Aeros...	210002001	TRG_AirbSeller...
<input type="checkbox"/> 6anT4j-ZM83V		Roy, Julia		●	airsupply-user@suppl...	Honeywell Aeros...	210002001	TRG_AirbSeller...
<input type="checkbox"/> 6uN9F14M2l		Reed, Max		●	airsupply-user@suppl...	Honeywell Aeros...	210002001	TRG_AirbSeller...
<input type="checkbox"/> 7buLtbqbnwfB		Tilor, Roberta		●	airsupply-user@suppl...	Honeywell Aeros...	210002001	TRG_AirbSeller...
<input type="checkbox"/> 8lJKTOI4Zxmm		Sauvan, Mathieu		●	airsupply-user@suppl...	Honeywell Aeros...	210002001	TRG_AirbSeller...
<input type="checkbox"/> 9-9io15V7Td		Sofia, Eloisa		●	airsupply-user@suppl...	Honeywell Aeros...	210002001	TRG_AirbSeller...
<input type="checkbox"/> 9lRiHxeP5M1G		Gerber, Scott		●	airsupply-user@suppl...	Honeywell Aeros...	210002001	TRG_AirbSeller...
<input type="checkbox"/> A JrZ2LAflTT3		Yular, Paul		●	airsupply-user@suppl...	Honeywell Aeros...	210002001	TRG_AirbSeller...
<input type="checkbox"/> A_Camito		Camito, Andrea		●	airsupply-user@suppl...	Honeywell Aeros...	210002001	IndSellerAdmin...

Desbloquear usuario | Restablecer contraseña | Bloquear usuario | Borrar usuario | Assign roles | Generar archivo CSV

66 Entradas [Seleccionar todos](#) | [Cancelar selección](#) Líneas por página 10 Página 1 de 7

Mi área de trabajo | Cuenta de usuario | Ajustes de servicio

Law Restablecer búsqueda

Todos los usuarios Usuario bloqueado Usuario activo

Búsqueda avanzada

3 Introduzca sus criterios de búsqueda (p. ej., Nombre, Identificación de usuario, Correo electrónico).

4 Haga clic en «Buscar».

Según los criterios previamente seleccionados, se muestra el siguiente usuario en la pantalla:

Mi SupplyOn > Administración de usuarios: Cuenta de usuario [Ayuda para esta página](#) | [Imprimir](#) | [Message to support](#)

Mi área de trabajo | Cuenta de usuario | Ajustes de servicio

Law Restablecer búsqueda

Todos los usuarios Usuario bloqueado Usuario activo

Búsqueda avanzada

Id. de usuario	Ord.	Nombre	Departame	Estado	Correo electrónico	Empresa	D-U-N-S No.	Roles
<input type="checkbox"/> LoBc1tE0xufg		Law, Jane		●	airsupply-user@suppl...	Honeywell Aeros...	210002001	IndSellerFCColl...

Desbloquear usuario | Restablecer contraseña | Bloquear usuario | Borrar usuario | Assign roles | Generar archivo CSV

1 Entradas [Seleccionar todos](#) | [Cancelar selección](#) Líneas por página 10 Página 1 de 1

5 Haga clic en el cuadro desplegable que aparece a la derecha de la identificación de usuario visualizada.

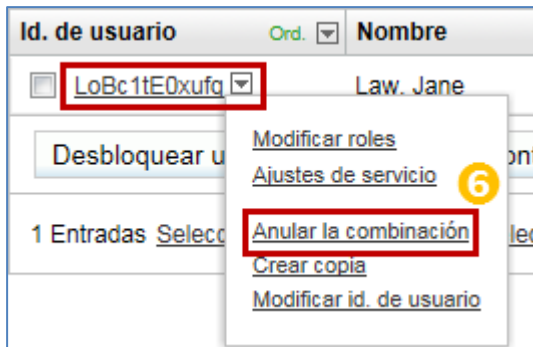

6 Haga clic en «Anular la combinación».

Nota: El menú «Anular la combinación» no aparecerá para las cuentas de usuario del proveedor creadas en el portal de SupplyOn y no iniciadas por un proceso de combinación.

El sistema mostrará la ventana emergente «Anular la combinación»:

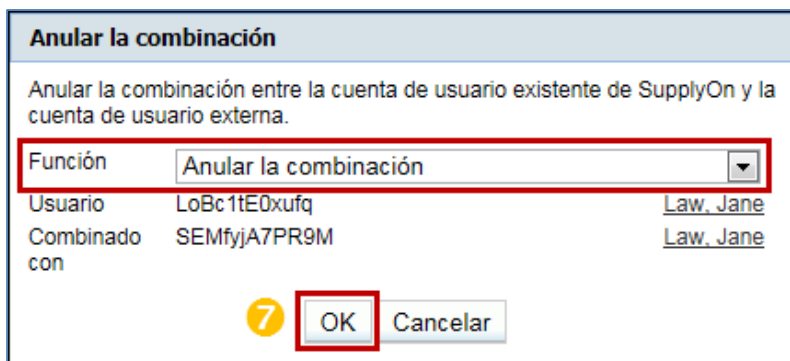

7 Haga clic en «OK» para validar el proceso de «anulación de combinación».

Aparecerá el siguiente mensaje de confirmación en la parte superior de la pantalla:

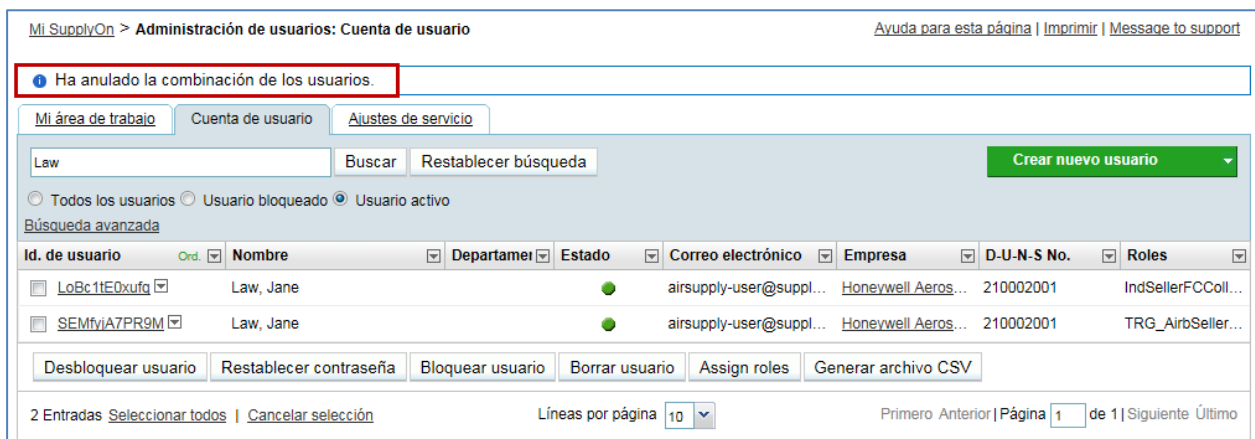

Una vez que la acción de «anulación de combinación» queda confirmada por el sistema, se agrega una tarea nueva al panel «Se pueden conectar estos usuarios externos».

Siga las instrucciones explicadas en el Capítulo 3.4 (Escenarios 1, 2 o 3) para llevar a cabo y completar un nuevo proceso de «combinación» en caso necesario.

3.4.5 Eliminación de una cuenta de usuario combinada

Si el administrador del proveedor elimina una cuenta de usuario combinada, el sistema reaccionará de la manera siguiente:

- La cuenta de usuario del proveedor creada en el portal de cliente (denominada también cuenta «externa») queda restaurada. Como el usuario puede conectarse a AirSupply a través del portal de cliente, el administrador del proveedor también debería eliminar la cuenta de usuario restaurada en el portal de cliente.
- La cuenta de usuario del proveedor creada en el portal de SupplyOn queda eliminada.

Notas: No se enviará ninguna notificación por correo electrónico a los usuarios seleccionados durante el proceso de «eliminación».

Si el administrador del proveedor intenta eliminar una cuenta «externa» no combinada todavía a través del portal de SupplyOn, el sistema generará un mensaje de error, ya que solo se puede eliminar desde el portal de cliente.

Si se coloca el cursor del ratón sobre «Administración», el sistema muestra el menú de navegación siguiente:

- 1 Haga clic en el enlace «Administración de usuarios».

El sistema muestra la pestaña «Mi área de trabajo» de forma predeterminada:

Servicios SupplyOn | Administración | Salir | SUPPLYON

Honeywell Aerospace - MAZOYER, Pascal

Mi SupplyOn > Administración de usuarios: Mi área de trabajo [Ayuda para esta página](#) | [Imprimir](#) | [Message to support](#)

Mi área de trabajo **Cuenta de usuario** Ajustes de servicio

Desbloquear usuarios bloqueados [Contraer](#) [T](#)

Blaizot, Paul, Honeywell Aerospace, Bloqueado por el administrador de SupplyOn en la empresa. [Desbloquear](#)

Bolton, Michael, Honeywell Aerospace, Su usuario ha sido bloqueado porque no se ha registrado desde hace más de un año. [Desbloquear](#)

Cribbins, Bernhard, Honeywell Aerospace, Su usuario ha sido bloqueado porque no se ha registrado desde hace más de un año. [Desbloquear](#)

[Otros administradores](#) [Mostrar todos \(46\)](#)

Se pueden conectar estos usuarios externos [Contraer](#) [T](#)

Bojanowski Adrian, [Opciones de combinación](#)

Camito Andrea, [Opciones de combinación](#)

Danton Nicole, [Opciones de combinación](#)

[Otros administradores](#) [Mostrar todos \(25\)](#)

Confirmar roles solicitados [Contraer](#) [T](#)

There are presently no requested roles for you to confirm.

Fácil y rápido

- ▶ [Crear usuario](#)
- ▶ [Asignar roles](#)
- ▶ [Desbloquear usuario](#)
- ▶ [Restablecer contraseña](#)

2 Haga clic la pestaña «Cuenta de usuario».

Servicios SupplyOn | Administración | Salir | SUPPLYON

Honeywell Aerospace - MAZOYER, Pascal

Mi SupplyOn > Administración de usuarios: Cuenta de usuario [Ayuda para esta página](#) | [Imprimir](#) | [Message to support](#)

Mi área de trabajo Cuenta de usuario **Ajustes de servicio**

Menges Restablecer búsqueda

Todos los usuarios Usuario bloqueado Usuario activo

Búsqueda avanzada

Id. de usuario	Ord.	Nombre	Departame	Estado	Correo electrónico	Empresa	D-U-N-S No.	Roles
<input type="checkbox"/> 24HNc3icc_1Y		Martinov, Alice		●	airsupply-user@suppl...	Honeywell Aeros...	210002001	TRG_AirbSeller...
<input type="checkbox"/> 5lyQ_HwyEdP7		Miguel, Sonia		●	airsupply-user@suppl...	Honeywell Aeros...	210002001	TRG_AirbSeller...
<input type="checkbox"/> 6anT4i-ZM83V		Roy, Julia		●	airsupply-user@suppl...	Honeywell Aeros...	210002001	TRG_AirbSeller...
<input type="checkbox"/> 6uNl9F114M2l		Reed, Max		●	airsupply-user@suppl...	Honeywell Aeros...	210002001	TRG_AirbSeller...
<input type="checkbox"/> 7buLtbewfB		Tilor, Roberta		●	airsupply-user@suppl...	Honeywell Aeros...	210002001	TRG_AirbSeller...
<input type="checkbox"/> 8JKT0I4Zxmm		Sauvan, Mathieu		●	airsupply-user@suppl...	Honeywell Aeros...	210002001	TRG_AirbSeller...
<input type="checkbox"/> 9-9lo15V7lTq		Sofia, Eloisa		●	airsupply-user@suppl...	Honeywell Aeros...	210002001	TRG_AirbSeller...
<input type="checkbox"/> 9lRHxeP5M1G		Gerber, Scott		●	airsupply-user@suppl...	Honeywell Aeros...	210002001	TRG_AirbSeller...
<input type="checkbox"/> AJrZ2LAlfLTT3		Yular, Paul		●	airsupply-user@suppl...	Honeywell Aeros...	210002001	TRG_AirbSeller...
<input type="checkbox"/> A_Camito		Camito, Andrea		●	airsupply-user@suppl...	Honeywell Aeros...	210002001	IndSellerAdmin...

Desbloquear usuario Restablecer contraseña Bloquear usuario Borrar usuario Assign roles Generar archivo CSV

66 Entradas [Seleccionar todos](#) | [Cancelar selección](#) Líneas por página 10 | [Primero](#) [Anterior](#) | [Página 1](#) de 7 | [Siguiente](#) [Último](#)

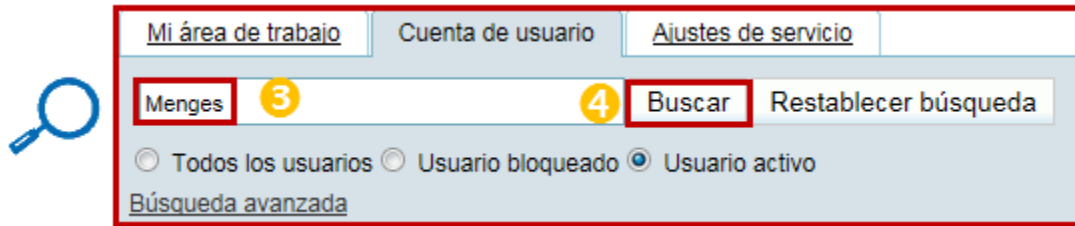

- 3 Introduzca sus criterios de búsqueda (p. ej., Nombre, Identificación de usuario, Correo electrónico).
- 4 Haga clic en «Buscar».

Según los criterios previamente seleccionados, se muestra el siguiente usuario en la pantalla:

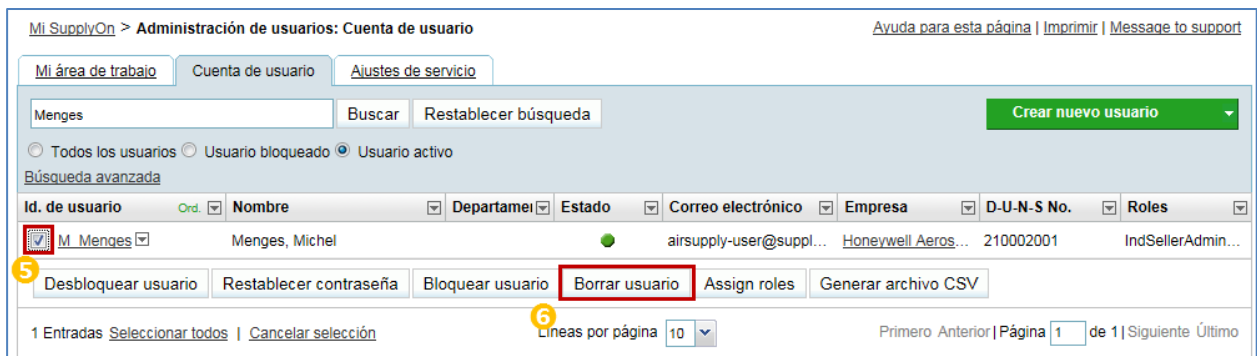

- 5 Seleccione los números de línea correspondientes a las cuentas de usuario combinadas que desee eliminar.
- 6 Haga clic en «Borrar usuario».

El sistema muestra la ventana emergente «Usuario que se debe borrar»:

Usuario que se debe borrar

Se borrarán los usuarios seleccionados.

Id. de usuario	Nombre	Ord.	Correo electrónico	Teléfono	Comentario
<input checked="" type="checkbox"/> M_Menges	Menges, Michel		airsupply-user@supplyon.com	123	<input type="text"/>

7

1 Usuario [Seleccionar todos](#) | [Cancelar selección](#)
Líneas por página
Primero Anterior | Página de 1 | Sigiente Último

8

7 Introduzca un comentario que explique el motivo de la eliminación (tarea opcional).

8 Haga clic en «Borrar».

El sistema mostrará la ventana emergente «Borrar usuario»:

Usuario que se debe borrar

Se borrarán los usuarios seleccionados.

Id. de usuario	Nombre	Ord.	Correo electrónico	Teléfono	Comentario
<input checked="" type="checkbox"/> M_Menges	Menges, Michel		airsupply-user@supplyon.com	123	<input type="text"/>

Borrar usuario

Está intentando borrar cuentas de usuario de SupplyOn que están combinadas con cuentas de usuario externas. Los usuarios siguen pudiendo registrarse con las cuentas de usuario externas.

9

1 Usuario [Seleccionar todos](#) | [Cancelar selección](#)
Líneas por página
Primero Anterior | Página de 1 | Sigiente Último

9 Haga clic en «Sí» para confirmar la selección de las cuentas de usuario que se vayan a eliminar.

Aparecerá el siguiente mensaje de confirmación en la parte superior de la pantalla:

Mi SupplyOn > Administración de usuarios: Cuenta de usuario [Ayuda para esta página](#) | [Imprimir](#) | [Message to support](#)

Ha anulado la combinación de los usuarios.

Mi área de trabajo | Cuenta de usuario | Ajustes de servicio

Menges

Todos los usuarios Usuario bloqueado Usuario activo

Búsqueda avanzada

Id. de usuario	Nombre	Departame	Estado	Correo electrónico	Empresa	D-U-N-S No.	Roles
<input type="checkbox"/> nUuoXXiSepKC	Menges, Michel		●	airsupply-user@suppl...	Honeywell Aeros...	210002001	TRG_AirbSeller...

1 Entradas [Seleccionar todos](#) | [Cancelar selección](#) Líneas por página 10 Primero Anterior | Página 1 de 1 | Siguiente Último

Nota: Se ha restaurado la cuenta de usuario del proveedor creada en el portal de cliente del ejemplo anterior.

4 Supervisión del material y la organización

4.1 Pantalla de datos maestros del material

En «Dashboard», haga clic en el enlace «Ajustes y datos maestros».

- Pedidos de compra:** 16 Pedidos de compra 3S, 0 Reclamaciones abiertas. Includes a bar chart for 'Estado' with categories: New Order Published (9257), Open (18079), Customer Change Order Request (724), Cancellation Request (651), Rejected (28), Partially Shipped (563), Shipped (1142), and Partially Received (320).
- Alertas de estado de material:** 77 total alerts. Includes a bar chart for 'Tipo de alerta' with categories: Material nuevo creado (65) and Parámetros VMI actualizados (12).
- Inventario actual (VMI):** 354. Includes a bar chart for 'Estado' with categories: Falta de inventario (330), Bajo mínimos (19), Por debajo de la señal (0), and Sobre máximo (5).
- Inventario proyectado (VMI):** 636. Includes a bar chart for 'Estado' with categories: Falta de inventario (457), Bajo mínimos (175), and Sobre máximo (4).
- Pedidos Spares para comprobar:** 31. Includes a bar chart for 'Prioridad' with categories: Alta (12), Medio (5), and Bajo (14).
- Ciente a revisar:** 1. Includes a bar chart for 'Alerta sobre' with categories: Materiales críticos (1) and Materiales no críticos (0).

Aparece la página "Ajustes y datos maestros".

- Idioma:** A dropdown menu for language selection.
- Configuración de My Workspace:** A section for configuring the user's workspace, including a link to 'Configurar la vista My Workspace'.
- Filtro:** A dropdown menu for filter settings.
- Notificaciones individuales por correo electrónico (a base de alertas):** A section for personalizing email notifications, including a link to 'Personalizar las notificaciones por correo electrónico'.
- Organización:** A section for configuring the provider's organization, including a link to 'Configuración de organización del proveedor'.
- Material:** A section for material master data, with the link 'Datos maestros del material' highlighted by a red box.
- Procesos:** A section for process settings.

Haga clic en el enlace "Datos maestros de materiales".

Se muestra la página "Datos maestros de materiales".

Grupo Cli...	Org. Cli...	Planta E...	Nro. mat. cliente	Desc. mat. cliente	Nro. mat. prov.	Desc. mat. prov.	Clave del pr...	Nombre Ord...	Tif. Ord. Off.	Código del enca...
trg-TRAIN...	TRGCU...	1110	CMN-009_FC1	TUBE TA5070 3X6 B; WASHER TUBE B W/	SMN-009_FC1	TA5070 3X6 TU...	NON_VMI	Judy Jillings	+44 1179 69 ...	
trg-TRAIN...	TRGCU...	1110	CMN-009_FC2	Winglet Performance Version 5.5	CMN-009_FC2	Winglet Perform...	NON_VMI	Judy Jillings	+44 1179 69 ...	
trg-TRAIN...	TRGCU...	1110	CMN-009_FC4	PITOT TUBE ASSY A670	SMN-009_FC4	Assy Pitot Tube ...	NON_VMI	Judy Jillings	+44 1179 69 ...	
trg-TRAIN...	TRGCU...	2100	CMN-009_FC5	PITOT TUBE ASSY EC-135	SMN-009_FC4	Assy Pitot Tube ...	NON_VMI	Carmen Com...	+34 967 850 ...	
trg-TRAIN...	TRGCU...	1110	CMN-009_FC6	TUBE TA5070 3X6 B; WASHER TUBE B W/	SMN-009_FC6	TA5070 3X6 TU...	NON_VMI	Judy Jillings	+44 1179 69 ...	
trg-TRAIN...	TRGCU...	1110	CMN-009_FC7	TUBE TA5070 3X6 B; WASHER TUBE B W/	SMN-009_FC7	TA5070 3X6 TU...	NON_VMI	Judy Jillings	+44 1179 69 ...	
trg-TRAIN...	TRGCU...	1110	CMN-009_P01	CABIN ATTENDANT SEAT Type A	SMN-009_P01	AIRB5S12#CABL...	NON_VMI	Judy Jillings	+44 1179 69 ...	
trg-TRAIN...	TRGCU...	1110	CMN-009_P02	CABIN ATTENDANT SEAT Type B	SMN-009_P02	AIRB7S14#CABL...	NON_VMI	Judy Jillings	+44 1179 69 ...	
trg-TRAIN...	TRGCU...	1110	CMN-009_P03	CABIN ATTENDANT SEAT Type C	SMN-009_P03	AIRB7S17#CABL...	NON_VMI	Judy Jillings	+44 1179 69 ...	
trg-TRAIN...	TRGCU...	1110	CMN-009_P04	CABIN ATTENDANT SEAT Type D	SMN-009_P04	AIRB7S44#CABL...	NON_VMI	Judy Jillings	+44 1179 69 ...	
trg-TRAIN...	TRGCU...	1110	CMN-009_P05	CABIN ATTENDANT SEAT Type E	SMN-009_P05	AIRB7S53#CABL...	NON_VMI	Judy Jillings	+44 1179 69 ...	
trg-TRAIN...	TRGCU...	1110	CMN-009_P07	CABIN ATTENDANT SEAT Type G	SMN-009_P07	AIRB7S57#CABL...	NON_VMI	Judy Jillings	+44 1179 69 ...	
trg-TRAIN...	TRGCU...	1110	CMN-009_P09	CABIN ATTENDANT SEAT Type J	SMN-009_P09	AIRB7S62#CABL...	NON_VMI	Judy Jillings	+44 1179 69 ...	
trg-TRAIN...	TRGCU...	1110	CMN-009_P10	CABIN ATTENDANT SEAT Type K	SMN-009_P10	AIRB7S67#CABL...	NON_VMI	Judy Jillings	+44 1179 69 ...	
trg-TRAIN...	TRGCU...	1110	CMN-009_P11	Brake Disc 32"	SMN-009_P11	Brake Disc Assy...	NON_VMI	Judy Jillings	+44 1179 69 ...	
trg-TRAIN...	TRGCU...	1110	CMN-009_P12	Brake Disc 34"	SMN-009_P12	Brake Disc Assy...	NON_VMI	Judy Jillings	+44 1179 69 ...	
trg-TRAIN...	TRGCU...	1110	CMN-009_P13	VERT. COST.15 DEL.	SMN-009_P13	KIT DE COMPO...	NON_VMI	Judy Jillings	+44 1179 69 ...	

Nota: La descripción de cada columna de esta tabla está disponible en el Capítulo [6_Apéndice] al final del módulo.

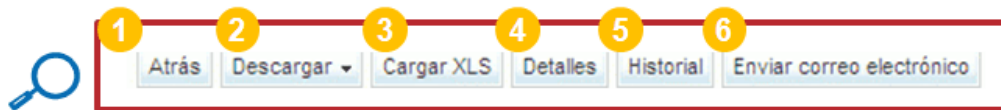

1 Atrás	Mostrar página anterior
2 Descargar	<ul style="list-style-type: none"> - Descargar con la opción «Todos los campos de datos de material (CSV)»: Proporciona toda la información de los materiales seleccionados en formato .CSV. - Descargar con la opción «Solo columnas mostradas»: Proporciona solo las columnas mostradas de los materiales seleccionados en formato .CSV. - Descargar con la opción «Actualización de datos de material (XLS)»: Proporciona toda la información de los materiales seleccionados en formato XLS. El archivo se puede abrir en Microsoft Excel. Este formato es ideal si desea realizar modificaciones al material y cargar el archivo otra vez.
3 Cargar XLS	Cargar materiales en formato Excel (extensión «.XLS»). Téngase en cuenta que la disponibilidad de la carga de los datos maestros depende de sus derechos de acceso.
4 Detalles	Detalles de los datos maestros del material: Véase el apartado 4.1.1 y 4.1.2
5 Historial	Historial de modificaciones de los campos relevantes del material seleccionado: Véase el apartado 4.1.3.
6 Enviar correo electrónico	Preparar y enviar un correo electrónico que contenga un enlace al material. Téngase en cuenta que el receptor del correo electrónico debe tener derechos de acceso en AirSupply para ver los detalles del material.

Las funcionalidades de carga y descarga son útiles en caso de actualizaciones masivas.

4.1.1 Detalles de material para clientes

La pantalla «Detalles de material» para clientes se compone de tres secciones.

Datos maestros del material
 Detalles de material AME800_VMI_SCEN_1_AFR_0001

1 Detalles de organización

Organización del cliente:	ASTBUYCG1LE1 / AIRBUS UK	Org. proveedor:	ASTSELG2LE1 / TRAINING@ 002-SupAir_Coventry 49
Localización cl.:	1110 / AIR11	Nro. prov.:	000223447
Nombre del Ordering Officer:	Judy Jillings	Código del encargado del proveedor:	<input type="text" value=""/>
Código del Ordering Officer:	AUK_OOC_JJ		
Teléfono del Ordering Officer:	+44 1179 69 3832		

2 Detalles de material

Número de material del cliente:	AME800_VMI_SCEN_1_AFR_0001	Número del material del proveedor:	<input type="text" value=""/>
Descripción del material del cliente:	<input type="text" value=""/>	Descripción del material del proveedor:	<input type="text" value=""/>
Clave del proceso:	NON_VMI	Propuesta de número del material del proveedor:	AME800_VMI_SCEN_1_AFR_0001
		Propuesta de descripción del material del proveedor:	Testmaterial for VMI Scenario 1

3 Otros parámetros

Campo flexible 1 cliente:	<input type="text" value=""/>	Campo flexible 1 proveedor:	<input type="text" value=""/>
Campo flexible 2 cliente:	<input type="text" value=""/>	Campo flexible 2 proveedor:	<input type="text" value="sss"/>
Comentario:	<input type="text" value=""/>		

Atrás Guardar Deshacer modificaciones Historial
 Enviar correo electrónico

Téngase en cuenta que depende de sus derechos de acceso el hecho de poder modificar algunos campos de la página (por ejemplo, AirbBuyerPlantMasterdataAdmin).

La sección (1) está dedicada a los detalles de la organización del cliente.

La sección (2) está dedicada a los detalles de material. La clave del proceso puede establecerse como «Non_VMI» «VMI _STD» (VMI estándar). Para más información, consulte el módulo VMI [DR9].

La sección (3) le permite completar los campos flexibles para el cliente.

Puede completar uno o dos campos disponibles para el material y guardarlos, tal y como se presenta en la siguiente captura de pantalla:

Otros parámetros

Campo flexible 1 cliente:	<input type="text" value=""/>	Campo flexible 1 proveedor:	<input type="text" value=""/>
Campo flexible 2 cliente:	<input type="text" value=""/>	Campo flexible 2 proveedor:	<input type="text" value=""/>
Comentario:	<input type="text" value=""/>		

Atrás Guardar Deshacer modificaciones Historial
 Enviar correo electrónico

Por ejemplo, si una organización del cliente desea añadir el nombre del proveedor responsable, puede hacerlo gracias a los campos flexibles. Los campos flexibles se muestran en la siguiente tabla, tal y como se muestra a continuación:

Datos maestros del material

SupplyOn Def. View Restablecer todos los filtros

Org. Cli...	Campo flexible 2 ...	Campo flexible 1 ...	Planta ERP	Proveedor_Ciudad	Nro. local prov.	Nro. mat. cl.	Desc. mat. cl. ^	Nro. m
<input type="checkbox"/> ASTBU...	1234	1234	1110	Sup_Airfoil_200_Cov...	55820494	CMN-190 P11 17	Brake Disc 32"	SMN
<input type="checkbox"/> ASTBU...	+34 1179 69 3000	Supplier_Resp_JJ	1110	Sup_Airfoil_200_Cov...	55820494	CMN-190 P11 18	Brake Disc 32"	SMN
<input type="checkbox"/> ASTBU...			1110	Sup_Airfoil_200_Cov...	55820494	CMN-190 P11 19	Brake Disc 32"	SMN
<input type="checkbox"/> ASTBU...			1110	Sup_Airfoil_200_Cov...	55820494	CMN-190 P11 99	Brake Disc 32"	SMN
<input type="checkbox"/> ASTBU...			1110	Sup_Airfoil_200_Cov...	55820494	CMN-191 P11 01	Brake Disc 32"	SMN
<input type="checkbox"/> ASTBU...			1110	Sup_Airfoil_200_Cov...	55820494	CMN-192 P11 01	Brake Disc 32"	SMN
<input type="checkbox"/> ASTBU...			1110	Sup_Airfoil_200_Cov...	55820494	CMN-193 P11 01	Brake Disc 32"	SMN
<input type="checkbox"/> ASTBU...			1110	Sup_Airfoil_200_Cov...	55820494	CMN-194 P11 01	Brake Disc 32"	SMN
<input type="checkbox"/> ASTBU...			1110	Sup_Airfoil_200_Cov...	55820494	CMN-195 P11 01	Brake Disc 32"	SMN
<input type="checkbox"/> ASTBU...			1110	Sup_Airfoil_200_Cov...	55820494	CMN-195 P11 02	Brake Disc 32"	SMN
<input type="checkbox"/> ASTBU...			1110	Sup_Airfoil_200_Cov...	55820494	CMN-196 P11 02	Brake Disc 32"	SMN

Atrás Descargar Detalles Historial Enviar correo electrónico

1265 entradas: [Seleccionar todas las coincidencias en la página](#) | [Seleccionar todas las coincidencias](#) | [Eliminar selección](#) Entradas por página 50 Primero Anterior | Pá

4.1.2 Detalles de material para proveedores

La configuración de los datos de «Detalles de material» depende de su función. Necesita una función específica para actualizar estos datos (por ejemplo, AirbSellerOrder).

La pantalla «Detalles de material» para proveedores se compone de tres secciones.

Datos maestros del material			
Detalles de material CMN-027_P01			
Detalles de organización 1			
Organización del cliente:	TRGCUSTUK / trg-TRAINING@CUSTOMER UK	Org. proveedor:	TRGAIRF027SO / trg-airfoilSO_027_Coventry
Localización cliente:	1110 / CUS1	Nro. prov.:	L027 / 55820494
Nombre del Ordering Officer:	Judy Jillings	Código del encargado del proveedor:	<input type="text"/>
Código del Ordering Officer:	OOC-027		
Teléfono del Ordering Officer:	+44 1179 69 3832		
Detalles de material 2			
Número de material del cliente:	CMN-027_P01	Número del material del proveedor:	SMN-027_P01
Descripción del material del cliente:	CABIN ATTENDANT SEAT Type A	Descripción del material del proveedor:	AIRB5S12#CABIN ATTENDANT SEAT
Clave del proceso:	NON_VMI	Propuesta de número del material del proveedor:	SMN-027_P01
		Propuesta de descripción del material del proveedor:	AIRB5S12#CABIN ATTENDANT SEAT
Otros parámetros 3			
Campo flexible 1 cliente:		Campo flexible 1 proveedor:	<input type="text"/>
Campo flexible 2 cliente:		Campo flexible 2 proveedor:	<input type="text"/>
Comentario:		Tiempo de producción (días naturales):	<input type="text"/>
		Cantidad mínima:	<input type="text"/>
		Tamaño del lote:	<input type="text"/>
		Campo flexible 6 proveedor:	<input type="text"/>
<input type="button" value="Atrás"/> <input type="button" value="Guardar"/> <input type="button" value="Deshacer modificaciones"/> <input type="button" value="Historial"/> <input type="button" value="Enviar correo electrónico"/>			

La sección (1) está dedicada a los detalles de la organización del cliente.

En esta sección, puede definir un código del encargado del proveedor que permita vincular un material con una persona en particular (por ejemplo, un encargado).

Org. proveedor:	ASTSELG2LE1 / TRAINING@ 002-SupAir_Coventry 49
Nro. prov.:	000223447 / 55820494
Código del encargado del proveedor:	<input type="text"/>

La sección (2) está dedicada a los detalles de material.

Número de material del cliente:	CMN-all-002_FC1_82	Número del material del proveedor:	SMN-all-002_FC1_82
Descripción del material del cliente:	TUBE TA5070 3X6 B; WASHER TUBE B W/	Descripción del material del proveedor:	TA5070 3X6 TUBE
Clave del proceso:	NON_VMI	Propuesta de número del material del proveedor:	SMN-all-002_FC1_82
		Propuesta de descripción del material del proveedor:	TA5070 3X6 TUBE

Por defecto, AirSupply propone un número del material del proveedor (SMN) igual al número de material del cliente (CMN).

Como proveedor, puede registrar su propio SMN y la «Descripción del material del proveedor».

La sección (3) le permite completar los campos flexibles para el proveedor:

Otros parámetros	
Campo flexible 1 cliente:	Campo flexible 1 proveedor:
Campo flexible 2 cliente:	Campo flexible 2 proveedor:
Comentario:	<div style="border: 2px solid red; padding: 2px;"> Tiempo de producción (días naturales): Cantidad mínima: Tamaño del lote: </div>
	Campo flexible 6 proveedor:

Como proveedor, puede registrar:

- Tiempo de producción (días naturales)
- Cantidad mínima
- Tamaño del lote

Estos tres campos son importantes para rellenar la funcionalidad "PowerSearch", descrita en la guía Dashboard.

4.1.3 Historial de datos maestros del material

La página del historial muestra las modificaciones importantes de un material; por defecto se muestran todas las modificaciones de los últimos 365 días. Con el fin de reducir o ampliar el intervalo de tiempo, utilice el calendario y haga clic en el botón «Buscar».

A continuación, se presenta un ejemplo de página del historial:

Historial de datos maestros del material										
SupplyOn Def. View		Gestionar...								Restablecer todos los filtros
Modificar historial de: AME800_VMI_SCEN_1_AFR_0001 - Modificaciones desde 07.07.2010 [3] hasta 07.07.2011 [3] Buscar										
Modificar ide...	Timestamp	Campo	Valor anterior	Nuevo valor	Nombre de usuario	Identificación de ...	Acción	Fuente		
CL-2896	11.03.2011 17:27	FlexibleField2 Supplier		sss	Kalr Ferst	EUR_SE_AIRF_A...	Cambiado	MATERIAL_CHANGE_UI		
CL-2889	11.03.2011 17:21	FlexibleField1 Supplier		<script>alert(1);</scr...	Kalr Ferst	EUR_SE_AIRF_A...	Cambiado	MATERIAL_CHANGE_UI		
CL-2889	11.03.2011 17:21	Supplier Material Descripti...		<script>alert(1);</scr...	Kalr Ferst	EUR_SE_AIRF_A...	Cambiado	MATERIAL_CHANGE_UI		

Se muestran las siguientes columnas:

Modificar identificación	Identificación de la modificación
Timestamp	Fecha y hora de la modificación
Campo	El campo del dato maestro del material en el que el valor ha sido modificado
Valor anterior	Valor anterior (por ejemplo, Descripción material proveedor anterior)
Nuevo valor	Nuevo valor (por ejemplo, nueva Descripción material proveedor)
Nombre de usuario	Nombre del usuario que ha realizado la modificación Si la modificación la realiza el sistema entonces se muestra «SYSTEM»
Identificación de usuario	Identificación del usuario Si la modificación la realiza el sistema entonces se muestra «SYSTEM»
Acción	Acción realizada (Cambiado, Añadido o Borrado)
Fuente	La fuente de modificaciones

4.2 Alertas de los datos maestros del material

Las alertas de los datos maestros informan al usuario de:

- La creación de material nuevo.
- Una actualización de los parámetros VMI.

Las advertencias sobre el estado del material para los datos del maestro de materiales se muestran en el panel de control en la tarjeta "Alertas de estado de material".

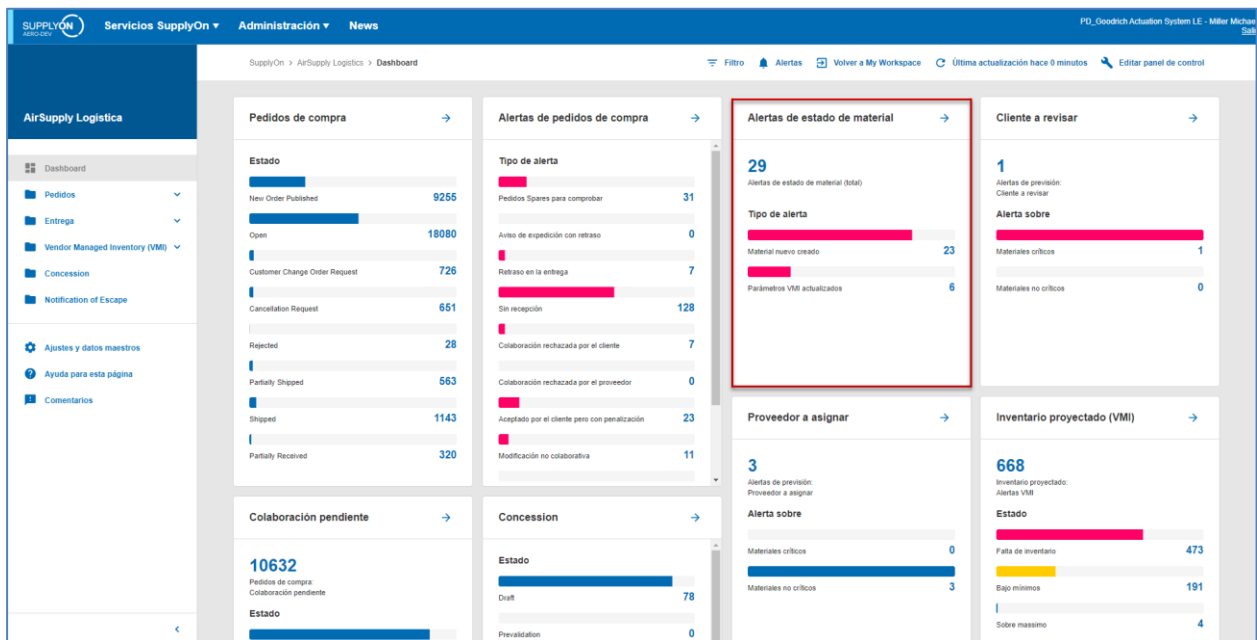

Existen dos tipos de alertas:

- «Material nuevo creado» (nuevas referencias cruzadas).
- «Parámetros VMI actualizados».

Al hacer clic en la barra «Material nuevo creado», se presenta la siguiente ventana:

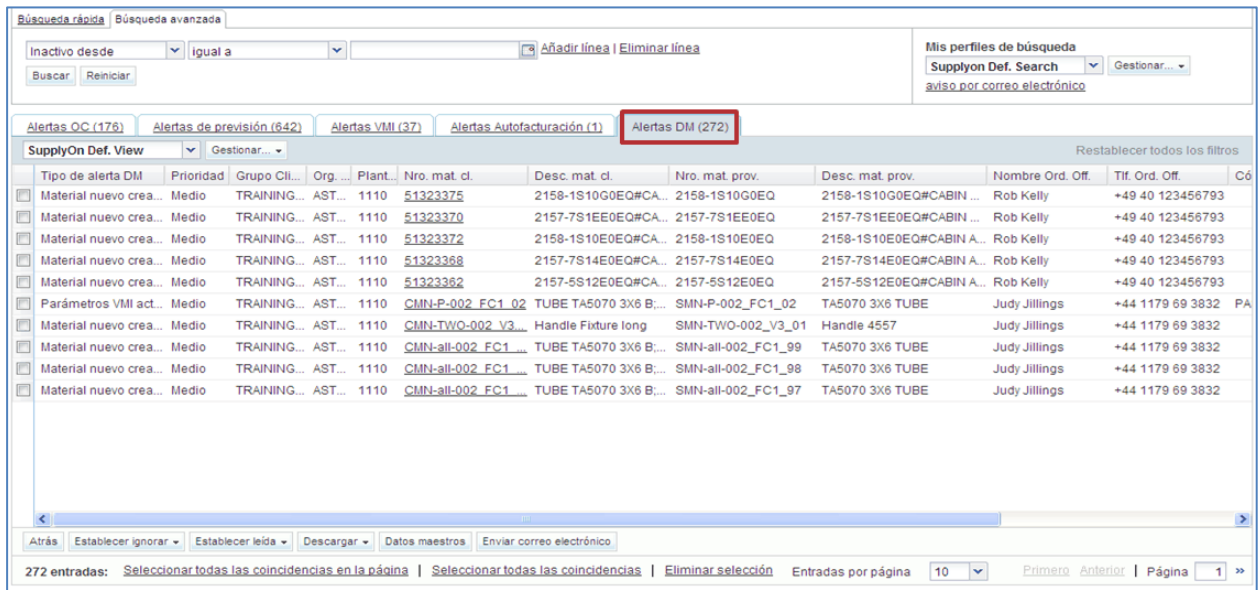

Para buscar nuevos materiales del cliente, este tipo de alerta y búsqueda es útil solo para los proveedores.

Después de que se cree un material nuevo, el proveedor puede mantener las siguientes referencias cruzadas en los datos maestros del material:

- Número del material del proveedor
- Descripción del material del proveedor
- Código del encargado del proveedor

La principal ventaja del proveedor al guardar estos datos maestros del material es la consistencia para buscar y configurar el «filtro activo» en «Dashboard».

En la pestaña de «Alertas DM» están disponibles los siguientes botones:

1 Atrás	Mostrar página anterior
2 Establecer ignorar	La alerta ya no aparece más (disminuye el número total de alertas).
3 Establecer leída	La alerta todavía aparece pero no puede tener el estado «Nuevo» (el total de alertas es el mismo pero el total de alertas «Nuevas» disminuye).
4 Descargar	Descarga
5 Datos maestros	Navegar en la página de datos maestros o bien haciendo clic en el material del cliente/proveedor en la línea de alerta de los datos maestros o bien seleccionando una o más líneas de alerta y haciendo clic en el botón «Datos maestros».
6 Enviar correo electrónico	Preparar y enviar un correo electrónico que contenga un enlace al material. Téngase en cuenta que el receptor del correo electrónico debe tener derechos para ver los detalles de material en AirSupply.

Si se conecta como proveedor, el botón «Establecer leída» (2) le permite marcar las alertas como leídas.

Búsqueda rápida | Búsqueda avanzada

Inactivo desde: [v] igual a: [v] [Añadir línea](#) | [Eliminar línea](#)

Buscar | Reiniciar

Mis perfiles de búsqueda
 SupplyOn Def. Search | Gestionar...
[aviso por correo electrónico](#)

Alertas OC (176) | Alertas de previsión (519) | Alertas VMI (37) | Alertas Autofacturación (1) | Alertas DM (272)

SupplyOn Def. View | Gestionar... | Restablecer todos los filtros

Tipo de alerta DM	Prioridad	Grupo Cli...	Org. ...	Plant.	Nro. mat. cl.	Desc. mat. cl.	Nro. mat. prov.	Desc. mat. prov.	Nombre Ord. Off.	Tif. Ord. Off.	Có
<input type="checkbox"/>	Material nuevo crea...	Medio	TRAINING...	AST...	1110	51323375	2158-1S10G0EQ#CA...	2158-1S10G0EQ	2158-1S10G0EQ#CABIN ...	Rob Kelly	+49 40 123456793
<input type="checkbox"/>	Material nuevo crea...	Medio	TRAINING...	AST...	1110	51323370	2157-7S1EE0EQ#CA...	2157-7S1EE0EQ	2157-7S1EE0EQ#CABIN ...	Rob Kelly	+49 40 123456793
<input type="checkbox"/>	Material nuevo crea...	Medio	TRAINING...	AST...	1110	51323372	2158-1S10E0EQ#CA...	2158-1S10E0EQ	2158-1S10E0EQ#CABIN A...	Rob Kelly	+49 40 123456793
<input type="checkbox"/>	Material nuevo crea...	Medio	TRAINING...	AST...	1110	51323368	2157-7S14E0EQ#CA...	2157-7S14E0EQ	2157-7S14E0EQ#CABIN A...	Rob Kelly	+49 40 123456793
<input type="checkbox"/>	Material nuevo crea...	Medio	TRAINING...	AST...	1110	51323362	2157-5S12E0EQ#CA...	2157-5S12E0EQ	2157-5S12E0EQ#CABIN A...	Rob Kelly	+49 40 123456793
<input type="checkbox"/>	Parámetros VMI act...	Medio	TRAINING...	AST...	1110	CMN-P-002_FC1_02	TUBE TA5070 3X6 B...	SMN-P-002_FC1_02	TA5070 3X6 TUBE	Judy Jillings	+44 1179 69 3832 PA
<input type="checkbox"/>	Material nuevo crea...	Medio	TRAINING...	AST...	1110	CMN-TWO-002_V3...	Handle Fixture long	SMN-TWO-002_V3_01	Handle 4557	Judy Jillings	+44 1179 69 3832
<input type="checkbox"/>	Material nuevo crea...	Medio	TRAINING...	AST...	1110	CMN-all-002_FC1...	TUBE TA5070 3X6 B...	SMN-all-002_FC1_99	TA5070 3X6 TUBE	Judy Jillings	+44 1179 69 3832
<input type="checkbox"/>	Material nuevo crea...	Medio	TRAINING...	AST...	1110	CMN-all-002_FC1...	TUBE TA5070 3X6 B...	SMN-all-002_FC1_98	TA5070 3X6 TUBE	Judy Jillings	+44 1179 69 3832
<input type="checkbox"/>	Material nuevo crea...	Medio	TRAINING...	AST...	1110	CMN-all-002_FC1...	TUBE TA5070 3X6 B...	SMN-all-002_FC1_97	TA5070 3X6 TUBE	Judy Jillings	+44 1179 69 3832

Establecer como nuevo
Establecer leída

Atrás | Establecer ignorar | Establecer leída | Descargar | Datos maestros | Enviar correo electrónico

272 entradas: [Seleccionar todas las coincidencias en la página](#) | [Seleccionar todas las coincidencias](#) | [Eliminar selección](#) | Entradas por página: 10 | Primero | Anterior | Página: 1 »

Para más información relacionada con la gestión de las alertas, consulte el módulo Dashboard [DR3].

4.3 Datos maestros de aviso de expedición y configuración de aviso de expedición (solo proveedor)

Los ajustes del aviso de expedición están dedicados a la configuración del proveedor en relación con el aviso de expedición.

En «Dashboard», haga clic en el enlace «Ajustes y datos maestros».

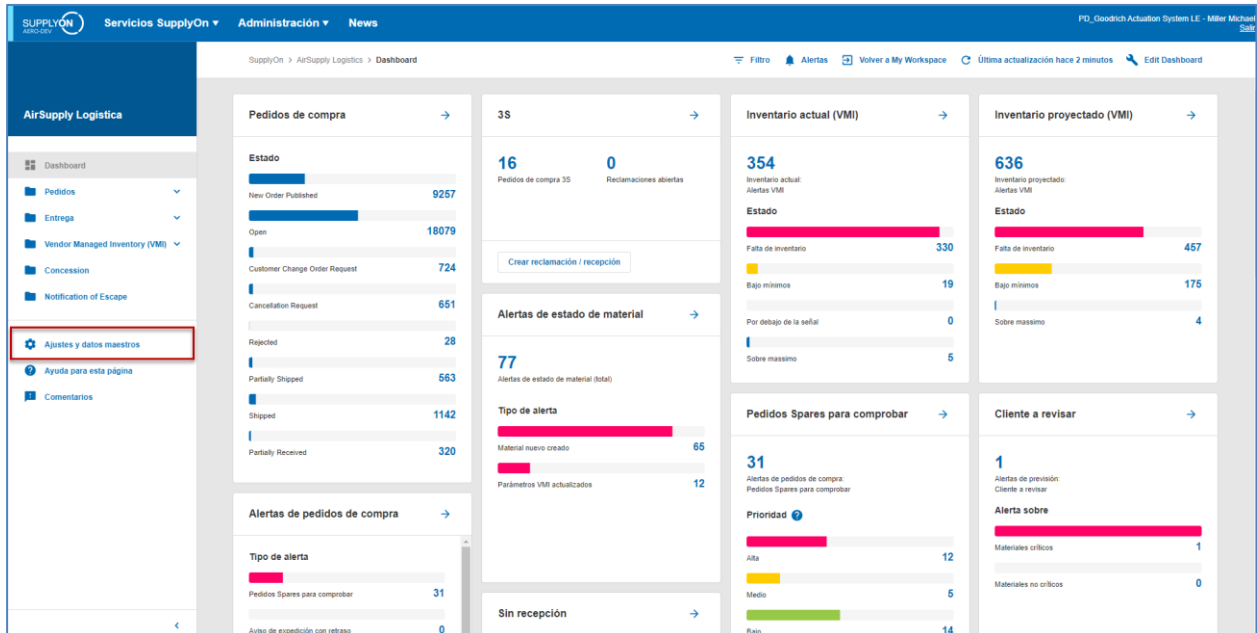

Aparece la página "Ajustes y datos maestros".

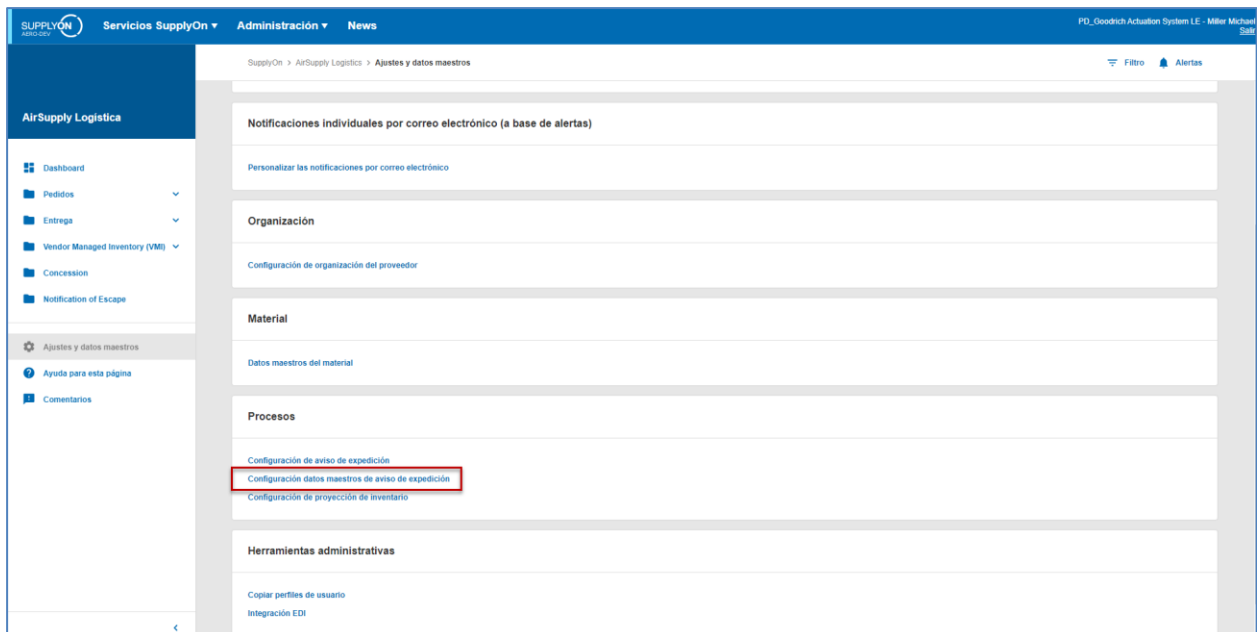

Haga clic en el enlace "Configuración de aviso de expedición".

Se muestra la página "Configuración de organización del proveedor".

Datos maestros de av. desp.		Detalles de organización						
<input type="checkbox"/>	Tipo	Identificación	Nombre	Nombre 2	Calle	Código postal	Lugar	País
<input type="checkbox"/>	Transitario		Supplier Production St...		Avenue envoyé		Toulouse	France
<input type="checkbox"/>	Transitario		LSP		Forwarder Street 1		London1	
<input type="checkbox"/>	Entrega		2nd Ship from		Ludwigstr		Hallbergmoos	
<input type="checkbox"/>	Transitario		UPS		31 route blagnac		toulouse	
<input type="checkbox"/>	Punto de control	10006139	TRAINING@ 002-Sup...		Wilsons Lane Longfor...	CV6 6HL	Coventry 49	Reino Unido

Atrás Añadir Eliminar Ver/Editar

Puede configurar varias direcciones del transitario y de recepción si posee la función de AirSupply correspondiente (por ejemplo, «AirbSellerShip» o «AirSupplyShippingOfficer»).

Para más información relacionada con los avisos de expedición, consulte el módulo Envío [DR4].

4.4 Configuración de organización del proveedor (solo proveedor)

Se accede a la página de «Configuración de organización del proveedor» desde «Dashboard».

En «Dashboard», haga clic en el enlace «Ajustes y datos maestros».

Aparece la página "Ajustes y datos maestros".

Haga clic en el enlace "Configuración de organización del proveedor".

Se muestra la página "Configuración de organización del proveedor".

Datos maestros de av. desp.		Detalles de organización			
Organización TRAINING@ 002-SupAirfoil AB					
Datos maestros de organización del proveedor					
Grupo del proveedor	Supplier Airfoil AIRB				
Nombre de organización	ASTSELG2LE1				
Identificación de la organización	2017488				
Parámetros VMI	Org. Prov. específica	AirSupply por defecto		Org. Prov. específica	AirSupply por defecto
Intervalos de tiempo diarios	<input type="text" value="28"/>	14	Período para ocurrencia de alerta VMI y entradas planeadas (en días)	<input type="text" value="45"/>	150
Intervalos semanales	<input type="text" value="12"/>	11	Desplazamiento	<input type="text" value="0"/>	0
Intervalos de tiempo mensuales	<input type="text" value="12"/>	24			
Control de cantidad de entradas planeadas de VMI	Org. Prov. específica	AirSupply por defecto			
Reordenar factor de cantidad	<input type="text" value="50"/>	80			
Reordenar factor de punto	<input type="text" value="50"/>	80			
Control de previsión	Org. Prov. específica	AirSupply por defecto			
Activar auto-asignar-introducir-flex.	<input type="checkbox"/>	<input type="checkbox"/>			

La configuración de organización del proveedor se compone de cuatro secciones:

- «Datos maestros de organización del proveedor»
- «Parámetros VMI»
- «Control de cantidad de entradas planeadas de VMI»
- «Control de previsión»

En la sección «Datos maestros de organización del proveedor», se muestra la información sobre su organización (el Grupo Corporativo, la organización (entidad jurídica) y el punto de control).

Nota: Esta información solo puede ser actualizada por un administrador.

Para las secciones VMI, los ajustes de configuración dedicados a los procesos VMI se explican en el módulo VMI [DR9].

En la sección «Control de previsión» puede activar la función auto-asignar. Consulte la ayuda en línea para la descripción de esta función.

4.5 Ajustes de localización del cliente (solo cliente)

En esta página, el administrador de SupplyOn puede mantener los ajustes por defecto para los datos maestros del material al nivel de la localización.

En «Dashboard», haga clic en el enlace «Ajustes y datos maestros».

Aparece la página "Ajustes y datos maestros".

Haga clic en el enlace "Ajustes de localización del cliente".

Se muestra la página "Ajustes de localización del cliente".

Ajustes de localización del cliente								
Localización cl.	Planta ERP	Org. Cliente	Nivel de agrupación del material	Inventario mínimo	Cantidad de inventario de señal	Inventario máximo	Tipo de inventario	Cantidad de redondeo de sumin
DEFAULT	DEFAULT		DEFAULT	5 000	0	10 000	EA	100
AIR11	1110	ASTBUYCG1LE1	S>=&{()}	5 000	0	10 000	EA	100
AIR12	1120	ASTBUYCG1LE1	DEFAULT	5 000	0	10 000	EA	100
MS1	1200	ASTBUYCG1LE2	DEFAULT	5 000	0	10 000	EA	100
AIR13	1130	ASTBUYCG1LE1	DEFAULT	5 000	0	10 000	EA	100
AIR14	1140	ASTBUYCG1LE1	DEFAULT	5 000	0	10 000	EA	100

Nota: La descripción de cada columna de esta tabla está disponible en el Capítulo [6_Apéndice] al final del módulo.

En la pantalla anterior, solo los usuarios asignados a la función «AirBuyerAccountsPayable» o «IndBuyerAdmin-MD» pueden mantener o configurar los ajustes para los datos maestros del material VMI al nivel de la localización.

Valores POR DEFECTO

Si no se especifican datos para una localización del cliente el sistema los aplicará por defecto. Encontrará el valor por defecto en la línea para la localización del cliente «POR DEFECTO». Los valores por defecto se utilizan para completar los datos maestros de un material. Los valores por defecto se pueden sobrescribir para cada material.

Nivel de agrupación del material

Este valor indica a qué grupo pertenecen los materiales de la localización del cliente. Las modificaciones del material tales como el número del material del proveedor, la descripción del material del proveedor o el código del encargado del proveedor están relacionadas con el mismo material de otras localizaciones del cliente si las localizaciones tienen el mismo nivel de agrupación del material.

Los ajustes de localización del cliente dedicados a materiales VMI se explican en el módulo VMI [DR9].

5 Conclusión

Este módulo ha explicado cómo:

- Entender los niveles de organización de una empresa en AirSupply.
- Entender las funciones y los derechos de acceso de los usuarios.
- Acceder a sus datos personales.
- Entender el concepto de material.
- Verificar y/ configurar los ajustes del material.

El siguiente módulo es el módulo de «Dashboard» [DR3].

6 Apéndice

6.1 Tabla de descripción

6.1.1 Tabla «Datos maestros del material»

Nombre del campo en la interfaz gráfica de usuario	Descripción	Visualización por defecto (cliente)	Visualización por defecto (proveedor)
Código. Ord. Off.	Código del Ordering Officer.	x	
Código del encargado del proveedor	Código del encargado del proveedor.		x
Campo flexible 1 cliente	Campo flexible 1 cliente.		
Campo flexible 1 proveedor	Campo flexible 1 proveedor.		
Campo flexible 2 cliente	Campo flexible 2 cliente.		
Campo flexible 2 proveedor	Campo flexible 2 proveedor.		
Cantidad de redondeo de suministro.	Cantidad de redondeo de suministro.		
Cantidad mínima de envío	Cantidad mínima de envío.		
Clave del proceso	Clave del proceso.	x	x
Comentario	Comentario.		
Desc. mat. cliente	Descripción del material del cliente.	x	x
Desc. mat. prov.	Descripción de artículo (nombrado por el Proveedor).	x	x
Grupo Cliente	Nivel organizativo más alto del cliente.		x
Inventario de señal	Inventario de señal.		
Inventario máximo	Inventario máximo.		
Inventario mínimo	Inventario mínimo.		
Localización del cliente	Nivel organizativo inferior del cliente (subunidad de "Organización del cliente").		
Localización del proveedor	Nivel organizativo más bajo del proveedor (subunidad de "Organización del proveedor").		
Nombre Ord. Off.	Nombre del Ordering Officer.		x
Nombre del grupo del proveedor	Nivel organizativo más alto del proveedor.		
Nro. mat. cliente	Número de material del cliente.	x	x
Nro. mat. prov.	Número de material del proveedor.	x	x
Nro. prov.	Número de proveedor ERP armonizado.		
Nro. prov. local	Número local proveedor.	x	
Org. Cliente	Nombre corto de organización del cliente.	x	x
Org. proveedor	Subunidad organizativa del "Grupo del proveedor".		
Organización del cliente	Subunidad organizativa de "Grupo del cliente".		
Periodo de tiempo medio	Periodo de tiempo medio.		
Planta ERP	Código planta ERP.	x	x

Proveedor_Ciudad	Concatenación de la localización y del lugar del proveedor.	x	
Reordenar factor de cantidad	Reordenar factor de cantidad.		
Reordenar factor de punto	Reordenar factor de punto.		
Tiempo de transporte	Tiempo de transporte VMI.		
Tipo de inventario	Material administrado utilizando alcance.		
Tlf. Ord. Off.	Teléfono del Ordering Officer.		x
Unidad de medida	Unidad de medida del material.		

6.1.2 Tabla de «Alertas DM»

Nombre del campo en la interfaz gráfica de usuario	Descripción	Visualización por defecto (cliente)	Visualización por defecto (proveedor)
Código. Ord. Off.	Código del Ordering Officer.	x	
Código del encargado del proveedor	Código del encargado del proveedor.		x
Desc. mat. cliente	Descripción del material del cliente.	x	x
Desc. mat. prov.	Descripción de artículo (nombrado por el Proveedor).	x	x
Fecha de creación de alerta	Fecha y hora en que se creó la alerta.	x	x
Grupo Cliente	Nivel organizativo más alto del cliente.		x
Identificación de alerta	Identificación de alerta, generada por el sistema.		
Ign. C.	Ignorado por el cliente.	x	x
Ign. P.	Ignorado por el proveedor.	x	x
Inactivo desde	Fecha en que se resolvió la situación de alerta.		
Localización cliente	Nivel organizativo inferior del cliente (subunidad de "Organización del cliente").		
Localización del proveedor	Nivel organizativo más bajo del proveedor (subunidad de "Organización del proveedor").		
Nombre Ord. Off.	Nombre del Ordering Officer.		x
Nombre del grupo del proveedor	Nivel organizativo más alto del proveedor.		
Nro. mat. cliente	Número de material del cliente.	x	x
Nro. mat. prov.	Número de material del proveedor.	x	x
Nro. prov.	Número de proveedor ERP armonizado.		
Nro. prov. local	Número local de proveedor ERP.	x	
Nuevo/Leído cliente	Estado del cliente Nuevo/Leído.	x	
Nuevo/Leído proveedor	Estado del proveedor Nuevo/Leído.		x
Org. Cliente	Nombre corto de organización del cliente.	x	x
Org. proveedor	Subunidad organizativa del "Grupo del proveedor".		
Organización del cliente	Subunidad organizativa de "Grupo del cliente".		
Planta ERP	Código planta ERP.	x	x
Prioridad	Prioridad de alerta.	x	x
Proveedor_Ciudad	Concatenación de la localización y del lugar del proveedor.	x	
Tipo de alerta DM	Tipo.	x	x
Tlf. Ord. Off.	Teléfono del Ordering Officer.		x

6.1.3 Tabla «Historial de datos maestros del material»

Nombre del campo en la interfaz gráfica de usuario	Descripción	Visualización por defecto (cliente)	Visualización por defecto (proveedor)
Acción	Acción.	x	x
Campo	Campo.	x	x
Fuente	Fuente de modificación.	x	x
Identificación de usuario	Id. de usuario responsable de la modificación.	x	x
Modificar identificación	Modificar identificación.	x	x
Nombre de usuario	Nombre de usuario.	x	x
Nuevo valor	Nuevo valor.	x	x
Timestamp	Timestamp.	x	x
Valor anterior	Valor anterior.	x	x

6.1.4 Tabla «Ajustes de localización del cliente»

Nombre del campo en la interfaz gráfica de usuario	Descripción	Visualización por defecto (cliente)	Visualización por defecto (proveedor)
Localización cliente	Nivel organizativo inferior del cliente (subunidad de "Organización del cliente").	x	
Planta ERP	Código planta ERP.	x	
Org. Cliente	Nombre corto de organización del cliente.	x	
Nivel de agrupación del material	Nivel de agrupación del material.	x	
Inventario mínimo	Inventario mínimo.	x	
Cantidad de inventario de señal	Cantidad de inventario de señal.	x	
Inventario máximo	Inventario máximo.	x	
Tipo de inventario	Tipo de inventario.	x	
Cantidad de redondeo de suministro.	Cantidad de redondeo de suministro.	x	
Cantidad mínima de envío	Cantidad mínima de envío.	x	
Periodo de tiempo medio	Periodo de tiempo medio.	x	
Tiempo de transporte	Tiempo de transporte.	x	
Algoritmo de cálculo del alcance	Algoritmo de cálculo del alcance.	x	
Día(s)	Días.	x	
Semana(s)	Semana.	x	
Mes(es)	Mes.	x	
Desplazamiento	Desplazamiento.	x	
Ent. pl. editables	Entradas planificadas editables.	x	
Ent. pl. borradas	Entradas planificadas dentro del tiempo de transporte VMI borradas.	x	
Advertencia Act. (h)	Advertencia Act. (h).	x	

6.2 Documentos de referencia

[DR3]: Dashboard_guía_de_aprendizaje

[DR6]: Envío_guía_de_aprendizaje

[DR9]: VMI_guía_de_aprendizaje