

AirSupply

## Guía de aprendizaje para usuarios

**AirSupply Funciones básicas**

**Julio 2022**

## Índice

<b>1</b>	<b>Interfaz de usuario flexible</b> .....	<b>5</b>
1.1	Vista por defecto .....	6
1.2	Información rápida para los títulos de columna .....	6
1.3	Presentación de columnas.....	7
1.4	Clasificación en orden ascendente y descendente .....	8
1.5	Bloqueo y desbloqueo de columnas .....	8
1.6	Selección de columnas visualizadas .....	9
1.7	Filtrar columnas.....	9
1.8	Secuencia de las columnas .....	9
<b>2</b>	<b>Ordenación</b> .....	<b>10</b>
<b>3</b>	<b>Notificación por correo electrónico y envío de correos electrónicos</b> .....	<b>13</b>
3.1	Configurar notificaciones por correo electrónico .....	13
3.2	Envío de correos electrónicos.....	17
<b>4</b>	<b>Carga y descarga</b> .....	<b>19</b>
4.1	Descargar.....	19
4.2	Cargar .....	22
<b>5</b>	<b>Conclusión</b> .....	<b>24</b>

## Índice de abreviaturas

CTR	Customer to Review, Cliente a revisar
DA	Despatch Advice, Aviso de expedición (AE)
EDI	Electronic Data Interchange, Intercambio electrónico de datos
ERP	Enterprise Resource Planning, Planificación de recursos de la empresa
FC	Forecast, Previsión
GR	Goods Receipt, Recepción (EB)
MRP	Material Requirements Planning, Planificación de necesidades de material
M2M	Machine to Machine, Máquina a máquina
OC	Purchase Order, Orden de compra (OC)
Qty	Quantity, Cantidad
DR	Referenced Document, Documento de referencia
SBI	Self Billing Invoice, Autofacturación
STC	Supplier to Commit, Proveedor a asignar
UOM	Unit of Measure, Unidad de medida
VMI	Vendor Managed Inventory, Inventario gestionado por el proveedor

## Preámbulo

La guía de formación de AirSupply se mantiene genérica y el proveedor debe cumplir con las especificaciones y los límites del cliente. Se encuentra disponible un documento llamado "Matriz del cliente" que requiere una revisión del proveedor.

### Contacto:

Mailto: [AirSupply-Support@SupplyOn.com](mailto:AirSupply-Support@SupplyOn.com)

Alemania: 0800. 78 77 59 66

Internacional: +800. 78 77 59 66

EE. UU./Canadá: 1.866. 787.7596

China: 10800. 7490127 o 10800. 4900114

México: 01.800. 123.3231

Formación: [www.supplyon.com/es/](http://www.supplyon.com/es/)

La guía de aprendizaje para usuarios de AirSupply consta de 13 módulos, una matriz de cliente y un libro de ejercicios. Este módulo está dedicado al Panel de control.

La siguiente figura ofrece una vista de los módulos de formación de AirSupply.

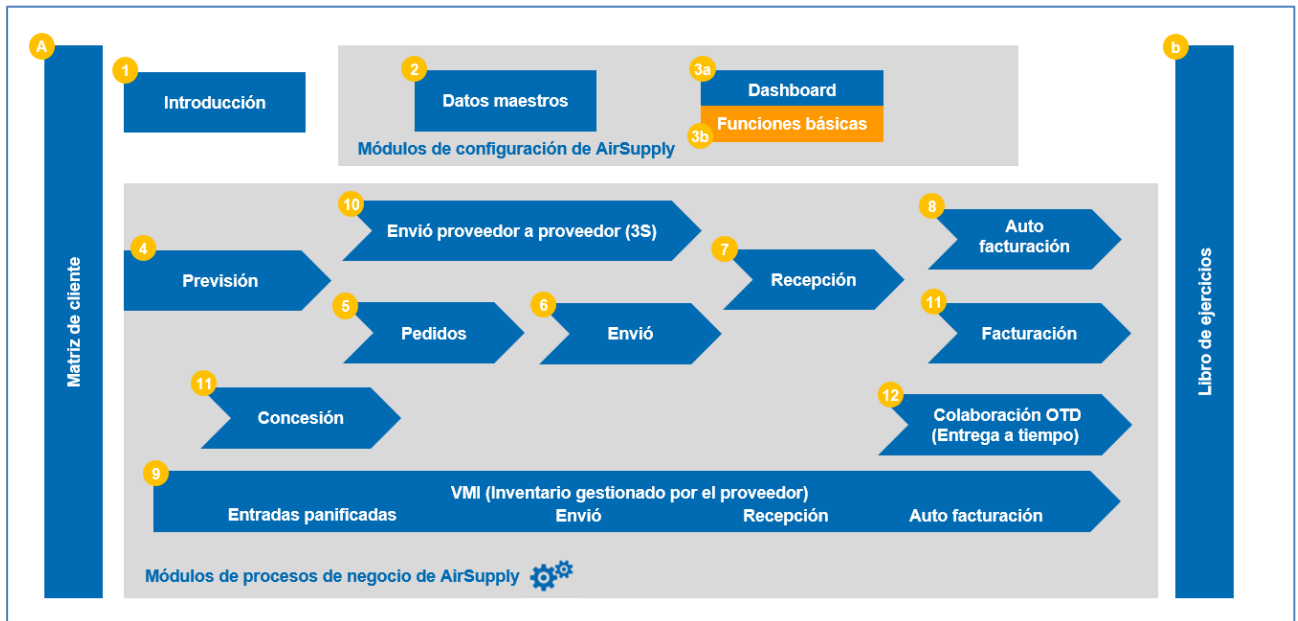

### Objetivos del módulo *Funciones básicas*

En el módulo *Funciones básicas*, aprenderá las funciones de AirSupply que se pueden usar en todos los módulos. Entre ellas se incluyen las siguientes:

- Interfaz de usuario flexible
- Ordenación
- Notificaciones por correo electrónico
- Carga y descarga

# 1 Interfaz de usuario flexible

En AirSupply todos los datos están accesibles y se proporcionan dentro del Panel de control. El siguiente ejemplo muestra la página «Pedidos de compra» visualizada en el Panel de control.

En este módulo solo se muestra debajo el área marcada en rojo. El área roja se utiliza para hacer referencia a la interfaz de usuario flexible o a páginas específicas.

*Nota: Para obtener más información sobre el Panel de control, consulte el módulo «Panel de control».*

## 1.1 Vista por defecto

En AirSupply todos los datos se muestran en la vista estándar de SupplyOn («SupplyOn Def. View») en tablas. El usuario puede configurar todas estas tablas.

Una vez configuradas las vistas de tablas específicas, el usuario puede guardar su trabajo y crear tantos diseños personalizados como desee a través del cuadro desplegable «Gestionar» (p. ej., haga clic en «Gestionar» y, a continuación, en «Crear nuevo»). Todas las vistas pueden definirse también como predeterminadas: el usuario selecciona la vista en la lista y, a continuación, hace clic en «Gestionar» y en «Establecer/restablecer en predeterminado».

Búsqueda rápida | Búsqueda avanzada

Inactivo desde [▼] es igual a (selección de fecha [▼]) [▼] Añadir línea | Eliminar línea

Buscar | Reiniciar

Alertas OC (39) | **Alertas de previsión (43)** | Alertas VMI (8) | Alertas Autofacturación (3) | Alertas DM (42)

**SupplyOn Def. View** | Gestionar... | ▼

	Tipo de alerta OC	Prioridad	Grupo C...	Or...	Pla...	Número OC	Lí...	RS	Nro. mat. cliente	Desc.
<input type="checkbox"/>	Sin recepción	Medio	trg-TRAI...	T...	1110	PO-012_5	010	1	CMN-012_FC1	TUBE
<input type="checkbox"/>	Se requiere activid...	Medio	trg-TRAI...	T...	1110	PO-012_3	010	1	CMN-012_P13	VERT.
<input type="checkbox"/>	Se requiere activid...	Medio	trg-TRAI...	T...	1110	PO-012_1	090	1	CMN-012_P09	CABIN
<input type="checkbox"/>	Se requiere activid...	Medio	trg-TRAI...	T...	1110	PO-012_1	050	1	CMN-012_P05	CABIN

## 1.2 Información rápida para los títulos de columna

Al mover el puntero del ratón sobre el título de una columna, se muestra una descripción de la columna (también denominada información rápida), como se ilustra en la siguiente figura.

Búsqueda rápida | Búsqueda avanzada

Inactivo desde [▼] es igual a (selección de fecha [▼]) [▼] Añadir línea | Eliminar línea

Buscar | Reiniciar

Alertas OC (39) | **Alertas de previsión (43)** | Alertas VMI (8) | Alertas Autofacturación (3) | Alertas DM (42)

**SupplyOn Def. View** | Gestionar... | ▼

	Tipo de alerta OC	Prioridad	Grupo C...	Or...	Pla...	Número OC	Lí...	RS	Nro. mat. cliente	Desc. mat. clien
<input type="checkbox"/>	Sin recepción	Medio	trg-TRAI...	T...	1110	PO-012_5				5070 3
<input type="checkbox"/>	Se requiere activid...	Medio	trg-TRAI...	T...	1110	PO-012_3	010	1	CMN-012_P13	VERT. COST.15
<input type="checkbox"/>	Se requiere activid...	Medio	trg-TRAI...	T...	1110	PO-012_1	090	1	CMN-012_P09	CABIN ATTEND
<input type="checkbox"/>	Se requiere activid...	Medio	trg-TRAI...	T...	1110	PO-012_1	050	1	CMN-012_P05	CABIN ATTEND
<input type="checkbox"/>	Se requiere activid...	Medio	trg-TRAI...	T...	1110	PO-012_3	030	1	CMN-012_P15	STIFFENER-LAT

### 1.3 Presentación de columnas

Puede cambiar el ancho de cada columna ampliando o contrayendo el título de la columna. Mueva el ratón sobre la línea de separación entre las columnas, mantenga pulsado el botón izquierdo y mueva el ratón hacia la derecha o hacia la izquierda para ampliar o reducir el ancho de la columna.

Alertas OC (176)   Alertas de previsión (519)   Alertas VMI (37)   Alertas Autofacturación (1)   Alertas DM (272)											
SupplyOn Def. View   Gestionar...											
	Tipo de alerta OC	Prioridad	Grupo Cli...	Org...	Plant...	Número OC	Lín...	RS	Nro. mat. cl.	Desc. mat. cl.	Nro. mat. prov.
<input type="checkbox"/>	Se requiere actividad de...	Medio	TRAININ...	AS...	1110	KSE_PO-AS0001	030	1	51323372	2158-1S10E0EQ#CABIN...	2158-1S10E0EQ
<input type="checkbox"/>	Se requiere actividad de...	Medio	TRAININ...	AS...	1110	KSE_PO-AS0001	010	1	51323362	2157-5S12E0EQ#CABIN...	2157-5S12E0EQ
<input type="checkbox"/>	Se requiere actividad de...	Medio	TRAININ...	AS...	1110	KSE_PO-AS0001	040	1	51323370	2157-7S1EE0EQ#CABI...	2157-7S1EE0EQ
<input type="checkbox"/>	Se requiere actividad de...	Medio	TRAININ...	AS...	1110	KSE_PO-AS0001	050	1	51323375	2158-1S10G0EQ#CABI...	2158-1S10G0EQ
<input type="checkbox"/>	Se requiere actividad de...	Medio	TRAININ...	AS...	1110	KSE_PO-AS0001	020	1	51323368	2157-7S14E0EQ#CABIN...	2157-7S14E0EQ
<input type="checkbox"/>	Se requiere actividad de...	Medio	TRAININ...	AS...	1110	KSE_PO-AS0001	050	2	51323375	2158-1S10G0EQ#CABI...	2158-1S10G0EQ
<input type="checkbox"/>	Sin recepción	Alto	TRAININ...	AS...	1110	KSE_PO-AS0001	030	1	51323372	2158-1S10E0EQ#CABIN...	2158-1S10E0EQ
<input type="checkbox"/>	Sin recepción	Alto	TRAININ...	AS...	1110	KSE_PO-AS0001	010	1	51323362	2157-5S12E0EQ#CABIN...	2157-5S12E0EQ
<input type="checkbox"/>	Sin recepción	Alto	TRAININ...	AS...	1110	KSE_PO-AS0001	040	1	51323370	2157-7S1EE0EQ#CABI...	2157-7S1EE0EQ
<input type="checkbox"/>	Sin recepción	Alto	TRAININ...	AS...	1110	KSE_PO-AS0001	050	1	51323375	2158-1S10G0EQ#CABI...	2158-1S10G0EQ

En la barra de navegación inferior, puede seleccionar el número de líneas que se visualizarán.

Entradas por página:  | [Primero](#) | [Anterior](#) | [Página](#)  [de 1](#) | [Siguiente](#) | [Último](#)

Puede personalizar las tablas haciendo clic en el menú desplegable situado a la derecha del título de columna. Aparecerá un menú.

Alertas OC (176)   Alertas de previsión (519)   Alertas VMI (37)   Alertas Autofacturación (1)   Alertas DM (272)														
SupplyOn Def. View   Gestionar...   Restablecer todos los filtros														
	Tipo de alerta OC	Prioridad	Grupo Cli...	Org...	Plant...	Número OC	Lín...	RS	Nro. mat. cl.	Desc. mat. cl.	Nro. mat. prov.	Desc. mat. prov.	Tipo OC	Subtip...
<input type="checkbox"/>	Se requiere actividad de...	Medio	TRAININ...	AS...	1110	KSE_PO-AS0001	030	1	51323372	2158-1S10E0EQ#CABIN...	2158-1S10E0EQ	2158-1S10E0EQ#...	OTHER	-
<input type="checkbox"/>	Se requiere actividad de...	Medio	TRAININ...	AS...	1110	KSE_PO-AS0001	010	1	51323362	2157-5S12E0EQ#CABIN...	2157-5S12E0EQ	2157-5S12E0EQ#...	OTHER	-
<input type="checkbox"/>	Se requiere actividad de...	Medio	TRAININ...	AS...	1110	KSE_PO-AS0001	040	1	51323370	2157-7S1EE0EQ#CABI...	2157-7S1EE0EQ	2157-7S1EE0EQ#...	OTHER	-
<input type="checkbox"/>	Se requiere actividad de...	Medio	TRAININ...	AS...	1110	KSE_PO-AS0001	050	1	51323375	2158-1S10G0EQ#CABI...	2158-1S10G0EQ	2158-1S10G0EQ#...	OTHER	-
<input type="checkbox"/>	Se requiere actividad de...	Medio	TRAININ...	AS...	1110	KSE_PO-AS0001	020	1	51323368	2157-7S14E0EQ#CABIN...	2157-7S14E0EQ	2157-7S14E0EQ#...	OTHER	-
<input type="checkbox"/>	Se requiere actividad de...	Medio	TRAININ...	AS...	1110	KSE_PO-AS0001	050	2	51323375	2158-1S10G0EQ#CABI...	2158-1S10G0EQ	2158-1S10G0EQ#...	OTHER	-
<input type="checkbox"/>	Sin recepción	Alto	TRAININ...	AS...	1110	KSE_PO-AS0001	030	1	51323372	2158-1S10E0EQ#CABIN...	2158-1S10E0EQ	2158-1S10E0EQ#...	OTHER	-
<input type="checkbox"/>	Sin recepción	Alto	TRAININ...	AS...	1110	KSE_PO-AS0001	010	1	51323362	2157-5S12E0EQ#CABIN...	2157-5S12E0EQ	2157-5S12E0EQ#...	OTHER	-
<input type="checkbox"/>	Sin recepción	Alto	TRAININ...	AS...	1110	KSE_PO-AS0001	040	1	51323370	2157-7S1EE0EQ#CABI...	2157-7S1EE0EQ	2157-7S1EE0EQ#...	OTHER	-
<input type="checkbox"/>	Sin recepción	Alto	TRAININ...	AS...	1110	KSE_PO-AS0001	050	1	51323375	2158-1S10G0EQ#CABI...	2158-1S10G0EQ	2158-1S10G0EQ#...	OTHER	-

- Orden ascendente
- Orden descendente
- Bloquear
- Desbloquear
- Columnas
- Filtros

## 1.4 Clasificación en orden ascendente y descendente

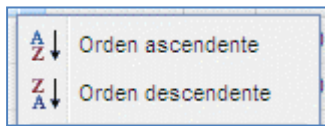

Si hace clic en «Orden ascendente» o en «Orden descendente», el contenido de la tabla se ordenará en función de la columna seleccionada.

En la figura siguiente las alertas están ordenadas por la prioridad.

Alertas OC (176)    Alertas de previsión (519)    Alertas VMI (37)    Alertas Autofacturación (1)    Alertas DM (272)										
SupplyOn Def. View    Gestionar...										
Tipo de alerta OC	Prioridad	Grupo Cli...	Org...	Plant...	Número OC	Lín...	RS	Nro. mat. cl.	Desc. mat. cl.	Nro. mat. prov.
<input type="checkbox"/> Se requiere actividad de...	Medio	TRAININ...	AS...	1110	KSE_PO-AS0001	030	1	51323372	2158-1S10E0EQ#CABIN...	2158-1S10E0EQ
<input type="checkbox"/> Se requiere actividad de...	Medio	TRAININ...	AS...	1110	KSE_PO-AS0001	010	1	51323362	2157-5S12E0EQ#CABIN...	2157-5S12E0EQ
<input type="checkbox"/> Se requiere actividad de...	Medio	TRAININ...	AS...	1110	KSE_PO-AS0001	040	1	51323370	2157-7S1EE0EQ#CABI...	2157-7S1EE0EQ
<input type="checkbox"/> Se requiere actividad de...	Medio	TRAININ...	AS...	1110	KSE_PO-AS0001	050	1	51323375	2158-1S10G0EQ#CABI...	2158-1S10G0EQ
<input type="checkbox"/> Se requiere actividad de...	Medio	TRAININ...	AS...	1110	KSE_PO-AS0001	020	1	51323368	2157-7S14E0EQ#CABIN...	2157-7S14E0EQ
<input type="checkbox"/> Se requiere actividad de...	Medio	TRAININ...	AS...	1110	KSE_PO-AS0001	050	2	51323375	2158-1S10G0EQ#CABI...	2158-1S10G0EQ
<input type="checkbox"/> Sin recepción	Alto	TRAININ...	AS...	1110	KSE_PO-AS0001	030	1	51323372	2158-1S10E0EQ#CABIN...	2158-1S10E0EQ
<input type="checkbox"/> Sin recepción	Alto	TRAININ...	AS...	1110	KSE_PO-AS0001	010	1	51323362	2157-5S12E0EQ#CABIN...	2157-5S12E0EQ
<input type="checkbox"/> Sin recepción	Alto	TRAININ...	AS...	1110	KSE_PO-AS0001	040	1	51323370	2157-7S1EE0EQ#CABI...	2157-7S1EE0EQ
<input type="checkbox"/> Sin recepción	Alto	TRAININ...	AS...	1110	KSE_PO-AS0001	050	1	51323375	2158-1S10G0EQ#CABI...	2158-1S10G0EQ

## 1.5 Bloqueo y desbloqueo de columnas

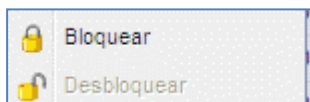

La función de bloqueo de columna mueve la columna detrás de una línea vertical fija de la tabla. Es posible bloquear varias columnas.

El resultado es que las columnas bloqueadas se muestran siempre a la izquierda. Si se desplaza a la derecha, las columnas bloqueadas permanecen visibles a la izquierda.

Alertas OC (176)    Alertas de previsión (519)    Alertas VMI (37)    Alertas Autofacturación (1)    Alertas DM (272)										
SupplyOn Def. View    Gestionar...    Restablecer todos los filtros										
Tipo de alerta OC	Prioridad	Grupo Cli...	Org...	Plant...	Número OC	Lín...	RS	Nro. mat. cl.	Desc. mat. cl.	Nro. mat. prov.
<input type="checkbox"/> Se requiere actividad de...	Medio	TRAININ...	AS...	1110	KSE_PO-AS0001	030	1	51323372	2158-1S10E0EQ#CABIN...	2158-1S10E0EQ
<input type="checkbox"/> Se requiere actividad de...	Medio	TRAININ...	AS...	1110	KSE_PO-AS0001	010	1	51323362	2157-5S12E0EQ#CABIN...	2157-5S12E0EQ
<input type="checkbox"/> Se requiere actividad de...	Medio	TRAININ...	AS...	1110	KSE_PO-AS0001	040	1	51323370	2157-7S1EE0EQ#CABI...	2157-7S1EE0EQ
<input type="checkbox"/> Se requiere actividad de...	Medio	TRAININ...	AS...	1110	KSE_PO-AS0001	050	1	51323375	2158-1S10G0EQ#CABI...	2158-1S10G0EQ
<input type="checkbox"/> Se requiere actividad de...	Medio	TRAININ...	AS...	1110	KSE_PO-AS0001	020	1	51323368	2157-7S14E0EQ#CABIN...	2157-7S14E0EQ
<input type="checkbox"/> Se requiere actividad de...	Medio	TRAININ...	AS...	1110	KSE_PO-AS0001	050	2	51323375	2158-1S10G0EQ#CABI...	2158-1S10G0EQ
<input type="checkbox"/> Sin recepción	Alto	TRAININ...	AS...	1110	KSE_PO-AS0001	030	1	51323372	2158-1S10E0EQ#CABIN...	2158-1S10E0EQ
<input type="checkbox"/> Sin recepción	Alto	TRAININ...	AS...	1110	KSE_PO-AS0001	040	1	51323370	2157-7S1EE0EQ#CABI...	2157-7S1EE0EQ
<input type="checkbox"/> Sin recepción	Alto	TRAININ...	AS...	1110	KSE_PO-AS0001	050	1	51323375	2158-1S10G0EQ#CABI...	2158-1S10G0EQ

En este caso, la columna Prioridad está bloqueada.

Para desbloquear una columna, haga clic en «Desbloquear».

## 1.6 Selección de columnas visualizadas

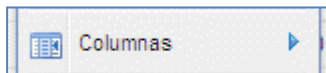

En el menú de columnas puede elegir las columnas que desea mostrar. Marque las casillas de las columnas que desea mostrar. La siguiente figura muestra un ejemplo.

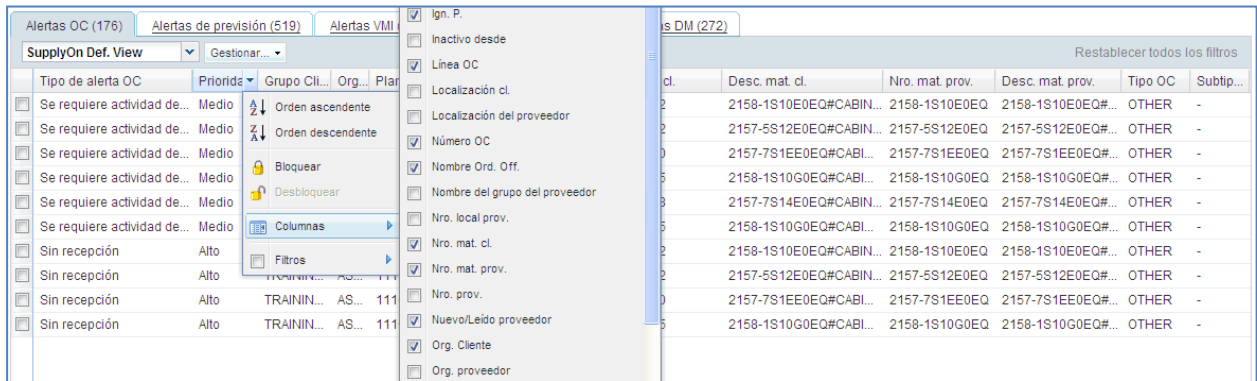

## 1.7 Filtrar columnas

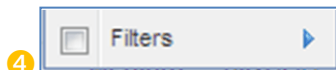

Puede aplicar un filtro a cualquier columna. Para la columna en la que se ha aplicado el filtro, el nombre se muestra en negrita.

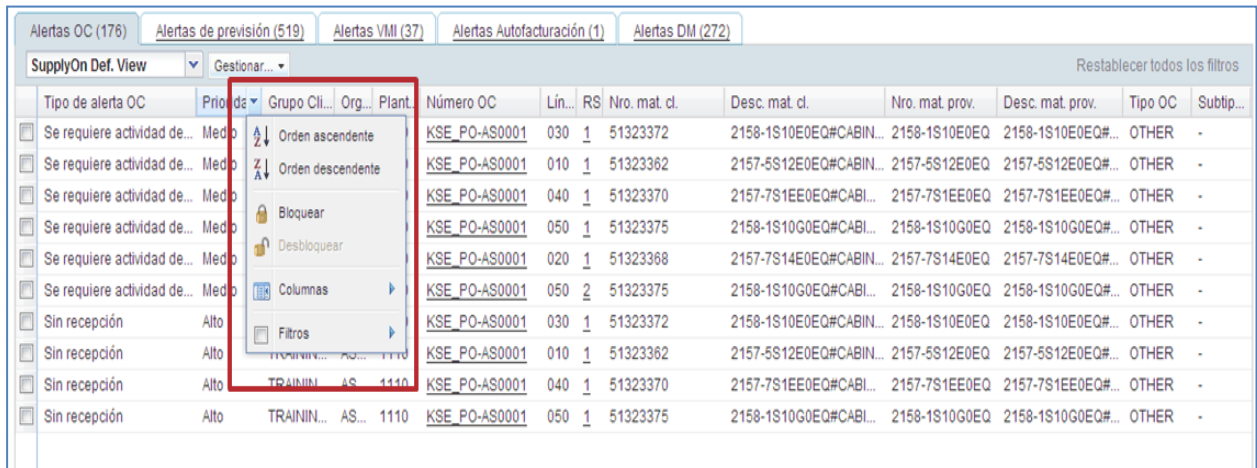

## 1.8 Secuencia de las columnas

Si desea cambiar el orden de las columnas, arrastre el encabezado hasta la posición deseada haciendo clic en él, manteniendo el botón del ratón pulsado y soltándolo en la posición deseada.

## 2 Ordenación

En una vista puede establecer criterios para ordenar una columna.

Haga clic en «No hay ordenamiento».

Aparecerá un cuadro de diálogo para seleccionar columnas.

The dialog box is titled 'Ordenar por otra columna' and contains a list of columns to choose from. The 'Ordenar por otra columna' button is highlighted with a red box. The 'Aplicar' button is also visible.

Haga clic en «Ordenar por otra columna» para seleccionar una columna.

La columna seleccionada se muestra en el cuadro de diálogo.

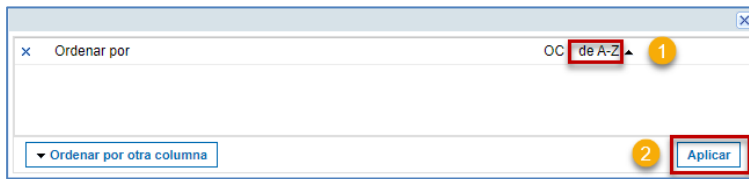

- 1 Establezca el criterio de ordenación. En este ejemplo, el orden puede ser alfabético.
- 2 Haga clic en «Aplicar».

La vista se ordena en función de la columna y el criterio de orden seleccionados.

Búsqueda rápida | Búsqueda avanzada Ocultar área de búsqueda

Añadir línea | Eliminar línea

Mis perfiles de búsqueda Gestionar...

---

**Pedidos de compra**

SupplyOn Def. View No hay ordenamiento Gestionar... Restablecer todos los filtros

OC	Línea	Rep.	F2P	Tipo OC	Subtipo OC	Tipo de docu...	Grupo Cliente	Org. Cli...	Planta ERP	Nombre Ord. Off.	Tít. Ord. Off.	Correo electrónico ...	Código del encarga...	Nro. mat. cliente	Des...
ape_print	0010	00001	Sí	OTHER	-	Manual	PD_AIRBUS	ASP	GET	Michael Law	+49 40 123456789	OrderingOfficerE-Mail	DPO-Mat-Dx1	V	^
ape_print	0030	00001	Sí	OTHER	-	Manual	PD_AIRBUS	ASP	GET	Michael Law	+49 40 123456789	OrderingOfficerE-Mail	DPO-Mat-Dx1	V	
ape_print	0030	00002	Sí	OTHER	-	Manual	PD_AIRBUS	ASP	GET	Michael Law	+49 40 123456789	OrderingOfficerE-Mail	DPO-Mat-Dx1	V	
ape_print	0030	00003	Sí	OTHER	-	Manual	PD_AIRBUS	ASP	GET	Michael Law	+49 40 123456789	OrderingOfficerE-Mail	DPO-Mat-Dx1	V	
ape_print	0020	00002	Sí	OTHER	-	Manual	PD_AIRBUS	ASP	GET	Charlie Dean	+49 40 123456789	OrderingOfficerE-Mail	DPO-Mat-Dx1	V	
ape_print	0010	00002	Sí	OTHER	-	Manual	PD_AIRBUS	ASP	GET	Michael Law	+49 40 123456789	OrderingOfficerE-Mail	DPO-Mat-Dx1	V	
ape_pr01	0010	00001	Sí	OTHER	-	Manual	PD_AIRBUS	ASP	GET	Charlie Dean	+49 40 123456789	OrderingOfficerE-Mail	DPO-Mat-Dx1	V	
ape_pr01	0020	00001	Sí	OTHER	-	Manual	PD_AIRBUS	ASP	GET	Charlie Dean	+49 40 123456789	OrderingOfficerE-Mail	DPO-Mat-Dx1	V	
ape_pr01	0030	00001	Sí	OTHER	-	Manual	PD_AIRBUS	ASP	GET	Charlie Dean	+49 40 123456789	OrderingOfficerE-Mail	DPO-Mat-Dx1	V	
ape_pr01	0030	00002	Sí	OTHER	-	Manual	PD_AIRBUS	ASP	GET	Charlie Dean	+49 40 123456789	OrderingOfficerE-Mail	DPO-Mat-Dx1	V	
ape_pr1	0010	00001	Sí	OTHER	-	Manual	PD_AIRBUS	ASP	GET	Charlie Dean	+49 40 123456789	OrderingOfficerE-Mail	DPO-Mat-Dx1	V	
ape_pr1	0020	00001	Sí	OTHER	-	Manual	PD_AIRBUS	ASP	GET	Charlie Dean	+49 40 123456789	OrderingOfficerE-Mail	DPO-Mat-Dx1	V	
ape_pr1	0030	00001	Sí	OTHER	-	Manual	PD_AIRBUS	ASP	GET	Charlie Dean	+49 40 123456789	OrderingOfficerE-Mail	DPO-Mat-Dx1	V	
ape_pr1	0030	00002	Sí	OTHER	-	Manual	PD_AIRBUS	ASP	GET	Charlie Dean	+49 40 123456789	OrderingOfficerE-Mail	DPO-Mat-Dx1	V	
ape_pr3	0010	00001	Sí	OTHER	-	Manual	PD_AIRBUS	ASP	GET	Charlie Dean	+49 40 123456789	OrderingOfficerE-Mail	DPO-Mat-Dx1	V	
ape_pr3	0020	00001	Sí	OTHER	-	Manual	PD_AIRBUS	ASP	GET	Charlie Dean	+49 40 123456789	OrderingOfficerE-Mail	DPO-Mat-Dx1	V	
ape_pr3	0030	00001	Sí	OTHER	-	Manual	PD_AIRBUS	ASP	GET	Charlie Dean	+49 40 123456789	OrderingOfficerE-Mail	DPO-Mat-Dx1	V	
ape_pr3	0030	00002	Sí	OTHER	-	Manual	PD_AIRBUS	ASP	GET	Charlie Dean	+49 40 123456789	OrderingOfficerE-Mail	DPO-Mat-Dx1	V	
ape_pr5	0010	00001	Sí	OTHER	-	Manual	PD_AIRBUS	ASP	GET	Charlie Dean	+49 40 123456789	OrderingOfficerE-Mail	DPO-Mat-Dx1	V	
ape_pr5	0020	00001	Sí	OTHER	-	Manual	PD_AIRBUS	ASP	GET	Charlie Dean	+49 40 123456789	OrderingOfficerE-Mail	DPO-Mat-Dx1	V	
ape_pr5	0030	00001	Sí	OTHER	-	Manual	PD_AIRBUS	ASP	GET	Charlie Dean	+49 40 123456789	OrderingOfficerE-Mail	DPO-Mat-Dx1	V	
ape_pr5	0030	00002	Sí	OTHER	-	Manual	PD_AIRBUS	ASP	GET	Charlie Dean	+49 40 123456789	OrderingOfficerE-Mail	DPO-Mat-Dx1	V	
ape_pr8	0010	00001	Sí	OTHER	-	Manual	PD_AIRBUS	ASP	GET	Charlie Dean	+49 40 123456789	OrderingOfficerE-Mail	DPO-Mat-Dx1	V	
ape_pr8	0020	00001	Sí	OTHER	-	Manual	PD_AIRBUS	ASP	GET	Charlie Dean	+49 40 123456789	OrderingOfficerE-Mail	DPO-Mat-Dx1	V	

Atrás | Detalles | Historial | Descargar | Cargar | Imprimir | Documentos relacionados | Acciones | Dejar de contar como "Nuevo para proveedor" | Enviar correo electrónico | Split

más de 5000 entradas: Seleccionar todas las coincidencias en la página | Seleccionar todas las coincidencias | Eliminar selección | Entradas por página 50 | Primero | Anterior | Página 1 de 100 | Siguiente | Último

Puede añadir más columnas a la ordenación. Si hay varias columnas, la ordenación se realiza primero por la primera columna seleccionada, a continuación por la segunda columna seleccionada, etc.

La siguiente figura muestra la selección de dos columnas para ordenar.

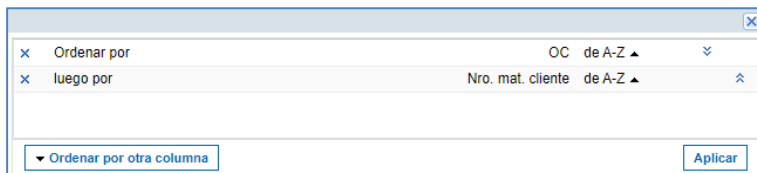

La vista muestra que la ordenación se realiza por dos columnas.

Búsqueda rápida Búsqueda avanzada

Añadir línea | Eliminar línea

Mis perfiles de búsqueda Gestionar...

Buscar Reiniciar

Ordenado por 2 columnas

OC	Línea	Rep.	F2P	Tipo OC	Subtipo OC	Tipo de docu...	Grupo Cliente	Org. Cli...	Planta ERP	Nombre Ord. Off.	Tel. Ord. Off.	Correo electrónico	Código del encarga...	Nro. mat. cliente	Des
ape_pr1	0010	00001	SI	OTHER	-	Manual	PD_AIRBUS	ASP	GET	Charlie Dean	+49 40 123456789	OrderingOfficerE-Mail	DPO-Mat-Dx1	V	
ape_pr1	0020	00001	SI	OTHER	-	Manual	PD_AIRBUS	ASP	GET	Charlie Dean	+49 40 123456789	OrderingOfficerE-Mail	DPO-Mat-Dx1	V	
ape_pr1	0030	00001	SI	OTHER	-	Manual	PD_AIRBUS	ASP	GET	Charlie Dean	+49 40 123456789	OrderingOfficerE-Mail	DPO-Mat-Dx1	V	
ape_pr1	0030	00002	SI	OTHER	-	Manual	PD_AIRBUS	ASP	GET	Charlie Dean	+49 40 123456789	OrderingOfficerE-Mail	DPO-Mat-Dx1	V	
ape_pr3	0010	00001	SI	OTHER	-	Manual	PD_AIRBUS	ASP	GET	Charlie Dean	+49 40 123456789	OrderingOfficerE-Mail	DPO-Mat-Dx1	V	
ape_pr3	0020	00001	SI	OTHER	-	Manual	PD_AIRBUS	ASP	GET	Charlie Dean	+49 40 123456789	OrderingOfficerE-Mail	DPO-Mat-Dx1	V	
ape_pr3	0030	00001	SI	OTHER	-	Manual	PD_AIRBUS	ASP	GET	Charlie Dean	+49 40 123456789	OrderingOfficerE-Mail	DPO-Mat-Dx1	V	
ape_pr3	0030	00002	SI	OTHER	-	Manual	PD_AIRBUS	ASP	GET	Charlie Dean	+49 40 123456789	OrderingOfficerE-Mail	DPO-Mat-Dx1	V	
ape_pr5	0010	00001	SI	OTHER	-	Manual	PD_AIRBUS	ASP	GET	Charlie Dean	+49 40 123456789	OrderingOfficerE-Mail	DPO-Mat-Dx1	V	
ape_pr5	0020	00001	SI	OTHER	-	Manual	PD_AIRBUS	ASP	GET	Charlie Dean	+49 40 123456789	OrderingOfficerE-Mail	DPO-Mat-Dx1	V	
ape_pr5	0030	00001	SI	OTHER	-	Manual	PD_AIRBUS	ASP	GET	Charlie Dean	+49 40 123456789	OrderingOfficerE-Mail	DPO-Mat-Dx1	V	
ape_pr5	0030	00002	SI	OTHER	-	Manual	PD_AIRBUS	ASP	GET	Charlie Dean	+49 40 123456789	OrderingOfficerE-Mail	DPO-Mat-Dx1	V	
ape_pr8	0010	00001	SI	OTHER	-	Manual	PD_AIRBUS	ASP	GET	Charlie Dean	+49 40 123456789	OrderingOfficerE-Mail	DPO-Mat-Dx1	V	
ape_pr8	0020	00001	SI	OTHER	-	Manual	PD_AIRBUS	ASP	GET	Charlie Dean	+49 40 123456789	OrderingOfficerE-Mail	DPO-Mat-Dx1	V	
ape_pr8	0030	00001	SI	OTHER	-	Manual	PD_AIRBUS	ASP	GET	Charlie Dean	+49 40 123456789	OrderingOfficerE-Mail	DPO-Mat-Dx1	V	
ape_pr8	0030	00002	SI	OTHER	-	Manual	PD_AIRBUS	ASP	GET	Charlie Dean	+49 40 123456789	OrderingOfficerE-Mail	DPO-Mat-Dx1	V	
ape_9316_2	0020	00001	SI	OTHER	-	Manual	PD_AIRBUS	ASP	GET	Charlie Dean	+49 40 123456789	OrderingOfficerE-Mail	DPO-Mat-Dx1	V	
ape_9316_2	0010	00001	SI	OTHER	-	Manual	PD_AIRBUS	ASP	GET	Michael Law	+49 40 123456789	OrderingOfficerE-Mail	DPO-Mat-Dx1	V	
ape_9316_2	0030	00001	SI	OTHER	-	Manual	PD_AIRBUS	ASP	GET	Michael Law	+49 40 123456789	OrderingOfficerE-Mail	DPO-Mat-Dx1	V	
ape_9316_2	0030	00002	SI	OTHER	-	Manual	PD_AIRBUS	ASP	GET	Michael Law	+49 40 123456789	OrderingOfficerE-Mail	DPO-Mat-Dx1	V	
ape_9424	0020	00001	SI	OTHER	-	Manual	PD_AIRBUS	ASP	GET	Charlie Dean	+49 40 123456789	OrderingOfficerE-Mail	DPO-Mat-Dx1	V	
ape_9424	0010	00001	SI	OTHER	-	Manual	PD_AIRBUS	ASP	GET	Michael Law	+49 40 123456789	OrderingOfficerE-Mail	DPO-Mat-Dx1	V	
ape_9424	0030	00001	SI	OTHER	-	Manual	PD_AIRBUS	ASP	GET	Michael Law	+49 40 123456789	OrderingOfficerE-Mail	DPO-Mat-Dx1	V	
ape_9424	0030	00002	SI	OTHER	-	Manual	PD_AIRBUS	ASP	GET	Michael Law	+49 40 123456789	OrderingOfficerE-Mail	DPO-Mat-Dx1	V	

Atrás Detalles Historial Descargar Cargar Imprimir Documentos relacionados Acciones Dejar de contar como "Nuevo para proveedor" Enviar correo electrónico Split

más de 5000 entradas: Seleccionar todas las coincidencias en la página Seleccionar todas las coincidencias Eliminar selección Entradas por página 50 Primero Anterior Página 1 de 100 Siguiente Último

Puede eliminar una columna haciendo clic en la x y pulsando de nuevo «Aplicar».

Ordenar por OC de A-Z

x luego por Nro. mat. cliente de A-Z

Ordenar por otra columna Aplicar

### 3 Notificación por correo electrónico y envío de correos electrónicos

#### 3.1 Configurar notificaciones por correo electrónico

AirSupply ofrece la posibilidad de recibir información sobre nuevas alertas a través del correo electrónico. La notificación por correo electrónico le permite especificar cuándo y con qué frecuencia desea que se le notifiquen las alertas, en función de un perfil de búsqueda.

La notificación por correo electrónico se envía a la dirección de correo electrónico establecida para usted en la sección de gestión de usuarios de la página principal Perfil de usuario.

Para configurar una notificación por correo electrónico, haga clic en «Ajustes y datos maestros» del Panel de control.

Haga clic en «Personalizar las notificaciones por correo electrónico».

Se mostrará la página «Aviso por correo electrónico».

**aviso por correo electrónico**

Basado en perfil de búsqueda My search profile

Filtro global aplicado Sin filtro

Activo

Enviar correo electrónico de 'no hay alertas'

Enviar el resultado como anexo CSV.

Usted puede seleccionar en qué días y en la que frecuencia desea recibir el aviso por correo electrónico (de acuerdo a la zona horaria seleccionada: (GMT+01:00) Europe/Berlin)

Lunes  Martes  Miércoles  Jueves  Viernes  Sábado  Domingo

Día(s) seleccionado(s) a 13 : 35

Cada hora desde 8:00 hasta 17:00 cada 4 hora(s)

Seleccione un perfil de búsqueda que haya definido previamente.  
Por otra parte, también puede seleccionar un filtro global.

**aviso por correo electrónico**

Basado en perfil de búsqueda My search profile

Filtro global aplicado Sin filtro

Activo

Enviar correo electrónico

Enviar el resultado como anexo CSV.

Usted puede seleccionar en qué días y en la que frecuencia desea recibir el aviso por correo electrónico (de acuerdo a la zona horaria seleccionada: (GMT+01:00) Europe/Berlin)

Lunes  Martes  Miércoles  Jueves  Viernes  Sábado  Domingo

Día(s) seleccionado(s) a 13 : 35

Cada hora desde 8:00 hasta 17:00 cada 4 hora(s)

Active el aviso por correo electrónico.

- 1 Esta casilla de verificación le permite activar y desactivar el aviso por correo electrónico.
- 2 Si se activa esta casilla de verificación, recibirá un correo electrónico confirmando que no hay ninguna advertencia que necesite comprobar.
- 3 El resultado de la búsqueda sobre la base del perfil de búsqueda y el filtro global se envía en forma de archivo CSV en el correo electrónico.

Seleccione cuándo y con qué frecuencia desea recibir el aviso por correo electrónico.

- 4 Puede seleccionar cuándo desea recibir el aviso por correo electrónico.
- 5 Puede optar por recibir el aviso por correo electrónico una vez al día o en un intervalo de tiempo dado.

Tras ello, haga clic en «Grabar» para guardar los ajustes para las notificaciones por correo electrónico.

### Ejemplo

Se ha creado un perfil de búsqueda llamado «My search profile». Este perfil de búsqueda solo buscará órdenes de compra con altísima relevancia para el filtro global «Airbus Toulouse». El aviso por correo electrónico le informará de las alertas actuales de lunes a viernes a las 12:00 h.

**aviso por correo electrónico**

Basado en perfil de búsqueda My search profile [Configurar el perfil de búsqueda](#)

Filtro global aplicado Airbus Toulouse

Activo

Enviar correo electrónico de 'no hay alertas'

Enviar el resultado como anexo CSV.

Usted puede seleccionar en qué días y en la que frecuencia desea recibir el aviso por correo electrónico (de acuerdo a la zona horaria seleccionada: (GMT+01:00) Europe/Berlin)

Lunes
  Martes
  Miércoles
  Jueves
  Viernes
  Sábado
  Domingo

Día(s) seleccionado(s) a 12 : 00

Cada hora desde 8:00 hasta 17:00 cada 4 hora(s)

### 3.2 Envío de correos electrónicos

La función «Enviar correo electrónico» le permite enviar un enlace a la página actual por correo electrónico desde su cliente de correo electrónico local (por ejemplo, Microsoft Outlook).

*Nota: Un cliente de correo electrónico de tipo webmail no se puede configurar como cliente de correo electrónico por defecto.*

La función «Enviar correo electrónico» le permite informar a otra persona de la situación actual de una alerta en AirSupply. El destinatario debe tener acceso a AirSupply para abrir la URL del enlace. Esta función le permite gestionar solo una alerta cada vez.

La función resulta especialmente útil para comentar una acción de colaboración cuando tiene lugar un problema potencial durante un ciclo de colaboración (por ejemplo, el rechazo de un cambio de orden de compra). También podrá avisar a su socio comercial de un evento nuevo (por ejemplo, cuando se reciben nuevas mercancías).

En el ejemplo siguiente puede ver cómo acceder a la función «Enviar correo electrónico» en la página de vista de alertas OC. En la barra de navegación inferior se incluye el botón «Enviar correo electrónico». Seleccione una línea y, a continuación, haga clic en «Enviar correo electrónico». Se abrirá un nuevo mensaje en el cliente de correo electrónico local.

La siguiente figura muestra un ejemplo de un correo electrónico creado automáticamente. Al final del texto, se incluye un enlace de dirección URL al objeto correspondiente (por ejemplo, a la alerta correspondiente).

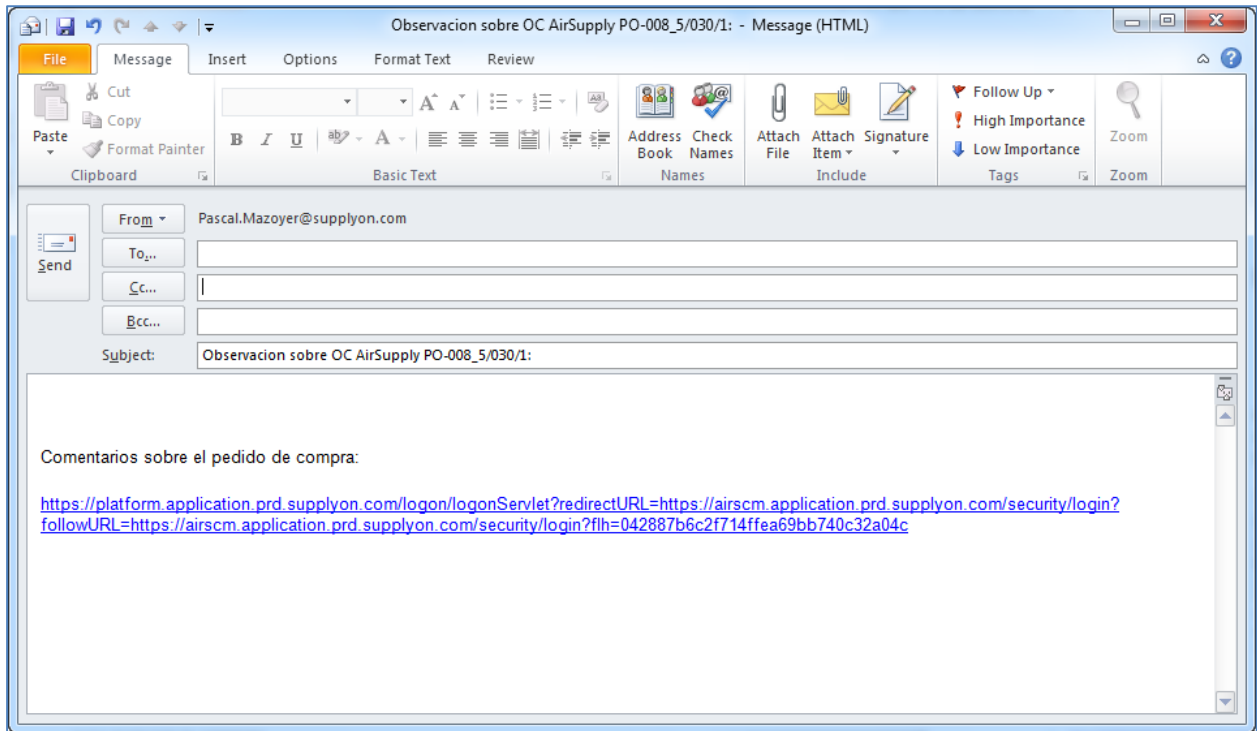

Puede enviar este correo electrónico al destinatario adecuado (por ejemplo, un Ordering Officer) con acceso a AirSupply.

## 4 Carga y descarga

Los datos se pueden cargar (importar) y descargar (exportar) en AirSupply mediante una interfaz gráfica de usuario (GUI).

AirSupply le permite descargar datos a un archivo de valores separados por comas (CSV) o un documento de hoja de cálculo de MS Excel™ (.XLS o .XLSX). El límite de exportación es de 5000 registros.

*Nota: Utilice la ayuda en línea para obtener más información sobre la función de carga y descarga.*

Las siguientes secciones muestran cómo cargar y descargar datos utilizando órdenes de compra de ejemplo.

### 4.1 Descargar

Para las órdenes de compra, los datos se pueden descargar de las siguientes páginas:

- «Órdenes de compra»
- «Detalles OC»
- «Detalles de línea OC»

Para descargar los datos de todas las divisiones de las órdenes visualizadas, siga estos pasos:

- Seleccione todas las líneas de reparto haciendo clic en el enlace [Seleccionar todas las coincidencias en la página](#)
- Haga clic en «Descargar» y elija una de las opciones de descarga.

Se mostrarán las siguientes opciones de descarga:

- Reparto OC completo (CSV)
- Reparto OC completo (XLSX)
- Columnas mostradas y clave (CSV)
- Columnas mostradas y clave (XLS)
- Solo columnas mostradas (CSV)
- Solo columnas mostradas (XLS)

The table below shows the data for the selected rows:

OC	Línea OC	Rep...	Tipo OC	Subtipo OC	Tipo de docum...	Grupo Cliente	Organización del cliente	Planta ERP	Nombre Ord. Off.	Tif. Ord. Off.	Cód...
PO-013_1	050	1	OTHER	-	Manual	trg-TRAINING@...	trg-TRAINING@AIRBU...	1110	Judy Jillings	+44 1179 69 3832	
PO-013_2	010	1	OTHER	SPARES	Manual	trg-TRAINING@...	trg-TRAINING@AIRBU...	1110	Judy Jillings	+44 1179 69 3832	
PO-013_2	020	1	OTHER	SPARES	Manual	trg-TRAINING@...	trg-TRAINING@AIRBU...	1110	Judy Jillings	+44 1179 69 3832	
PO-013_3	010	1	OTHER	-	KIT	trg-TRAINING@...	trg-TRAINING@AIRBU...	1110	Judy Jillings	+44 1179 69 3832	
PO-013_3	020	1	OTHER	-	KIT	trg-TRAINING@...	trg-TRAINING@AIRBU...	1110	Judy Jillings	+44 1179 69 3832	
PO-013_3	030	1	OTHER	-	KIT	trg-TRAINING@...	trg-TRAINING@AIRBU...	1110	Judy Jillings	+44 1179 69 3832	
PO-013_5	010				Manual	trg-TRAINING@...	trg-TRAINING@AIRBU...	1110	Judy Jillings	+44 1179 69 3832	
PO-013_5	020				Manual	trg-TRAINING@...	trg-TRAINING@AIRBU...	1110	Judy Jillings	+44 1179 69 3832	
PO-013_5	030				Manual	trg-TRAINING@...	trg-TRAINING@AIRBU...	1110	Judy Jillings	+44 1179 69 3832	

A magnifying glass icon is positioned to the left of a dropdown menu with the following options:

- Reparto OC completo (CSV)
- Reparto OC completo (XLSX)
- Columnas mostradas y clave (CSV)
- Columnas mostradas y clave (XLS)
- Solo columnas mostradas (CSV)
- Solo columnas mostradas (XLS)

Below the menu are buttons for 'Descargar', 'Imprimir', and 'Documentos relaciona...'.

Explicación de las opciones de descarga:

"Reparto OC completo (CSV)"	Esta opción permite descargar todos los campos disponibles para una OC, aunque no se visualicen en la pantalla del usuario. La descarga se realizará en formato de valores separados por comas (.CSV).
"Reparto OC completo (XLSX)"	Esta opción es igual que la opción de descarga anterior, pero la descarga se realizará en formato Microsoft Excel™ (.XLSX) solo con MS Excel 2007.
"Columnas mostradas y clave (CSV)"	Esta opción permite descargar todas las columnas visualizadas y las columnas de clave en una o varias líneas de pedido de OC. Una columna de clave es un ID de referencia de la aplicación utilizada para realizar la carga (p. ej., un número de material de cliente). La descarga se realizará en formato de valores separados por comas (.CSV).
"Columnas mostradas y clave (XLS)"	Esta opción es igual que la opción de descarga anterior, pero la descarga se realizará en formato Microsoft Excel™ (.XLS) solo con MS Excel 2003.
"Solo columnas mostradas (CSV)"	Esta opción permite descargar solo las columnas visualizadas en la pantalla de una o varias líneas de pedido de OC. El archivo no se puede utilizar posteriormente para cargarlo. La descarga se realizará en formato de valores separados por comas (.CSV).
"Solo columnas mostradas (XLS)"	Esta opción es igual que la opción de descarga anterior, pero la descarga se realizará en formato Microsoft Excel™ (.XLS) solo con MS Excel 2003.

Cuando comienza la descarga aparece un mensaje en la parte superior izquierda de la pantalla, como se muestra a continuación:

Descarga iniciada en segundo plano. Se proporcionará el archivo para descarga una vez acabado.

Como se muestra debajo como ejemplo, el navegador pregunta (dependiendo de la configuración) si el archivo debe guardarse directamente o si debe abrirse con el programa asociado.

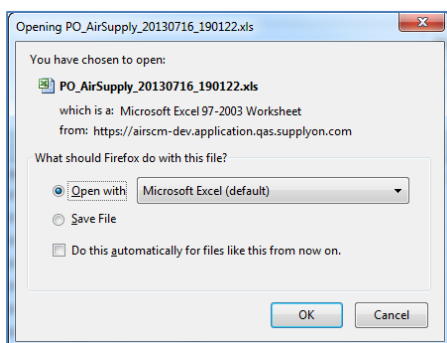

Después podrá editar el archivo en su ordenador.

## 4.2 Cargar

La posibilidad de cargar datos dependerá de las funciones y permisos asignados.

El botón «Cargar» puede usarse para cargar los datos en AirSupply.

- Después de descargar el archivo «Reparto OC completo» y «Columnas mostradas y clave» (véase la sección anterior), asegúrese de que solo se actualizan las columnas permitidas (por ejemplo, para las órdenes de compra, «Cantidad asignada» y «Fecha asignada»). Tenga en cuenta que no todas las columnas se pueden utilizar para la actualización.

	H	I	J	K	L	M	N	O
1	Materialnummer Lieferant	Materialbeschr. Lief.	Status	Mengeneinheit	Liefermenge	Lieferdatum	Zugesagte Menge	Zugesagtes Datum
2	MATERIAL_SUPPLIER_NUMBER	MATERIAL_SUPPLIER_DESC	PO_Status	PO_UnitOfMeasure	PO_CollabReqQty	PO_CollabReqDate	PO_CollabPromQty	PO_CollabPromDate
3	SMN-013_P01	AIRB5S12#CABIN ATTENDANT SEAT	RECEIVED	PCE	44	2013-09-26 23:59:59	44	2013-09-19 23:59:59
4	SMN-013_P02	AIRB7S14#CABIN ATTENDANT SEAT	CUSTOMER CHANGE ORDER REQUEST	PCE	44	2013-08-26 23:59:59	44	2013-08-19 23:59:59

*Nota: La primera fila es la fila de encabezado. Asegúrese de no cambiar los nombres de los encabezados de columna ni el orden de las columnas. Si se ha producido un cambio, recibirá un mensaje de error durante la importación.*

- Guarde el archivo actualizado en formato CSV o XLS.
- Haga clic en el menú desplegable «Cargar» y seleccione una opción para cargar el archivo.

Orden Detalles del pedido de compras: HLA-idoc-2021891051

OC: HLA-idoc-2021891051      Tipo OC: OTHER      Organización de Compras: SON

Grupo Cliente: PD\_AIRBUS      Subtipo OC: -      Grupo de Compras: HLH

Org. Cliente: ASP      Tipo de documento OC: Manual

Proveedor\_Ciudad: PD\_Goodrich V\_Saint-Marcel Vernon CP

Encabezamiento    Direcciones    Texto de encabezamiento    Anexo de cabecera    **Repartos**

SupplyOn Def. Viev...    Ordenado por Línea OC    Gestionar...    Restablecer todos los filtros

Línea OC	Rep...	F2P...	Planta ERP	Nombre Ord. Off	Tif. Ord. Off	Correo electrónico	Código del enca...	Nro. mat. cliente	Desc. mat. cliente	Descr. línea OC	Nro. mat. prov.	Desc. mat. prov.
00010	0002	Sí	GET	Michael Law	+49 40 123456789	OrderingOfficerE-Mail		Cust.Mat.Number	Landing Airbrakes	PO Line Desc	TST-1001	Airbrakes Heavy Dut
00010	0001	Sí	GET	Michael Law	+49 40 123456789	OrderingOfficerE-Mail		Cust.Mat.Number	Landing Airbrakes	PO Line Desc	TST-1001	Airbrakes Heavy Dut

2 entradas:    Seleccionar todas las coincidencias    Cargar CSV    Cargar Excel    Imprimir    Descargar    Cargar    Imprimir    Documentos relacionados    Acciones    Enviar correo electrónico    Split

Entradas por página: 50    Página 1 de 1    Siguiente    Último

Están disponibles las siguientes opciones para cargar los datos:

«Cargar CSV»	La carga se realiza en un formato de archivo de valores separados por comas (.CSV).
«Cargar Excel»	La carga se realiza en un formato de archivo de Microsoft Excel™ (.XLS).

- Busque el archivo en el ordenador y haga clic en «Cargar» para cargar los datos.

El siguiente mensaje se mostrará tras completarse correctamente la importación:

**Proceso de carga finalizado correctamente.**

Para órdenes de compra puede comprobar el resultado de la carga en la pantalla «Órdenes de compra».

OC	Línea OC	Rep...	Estado	Unidad...	Cantida...	Fecha solicitada	Cantidad pr...	Fecha prometida	Prioridad
PO-013_1	010	1	RECEIVED	PCE	44	26.09.2013	44	26.09.2013	
PO-013_1	020	1	PARTIALLY SHIPPED	PCE	44	26.08.2013	44	26.08.2013	
PO-013_1	030	1	OPEN	PCE	38	21.09.2013	38	21.09.2013	
PO-013_1	040	1	SUPPLIER CHANGE ORDER R...	PCE	44	19.09.2013	50	21.09.2013	
PO-013_1	050	1	NEW ORDER PUBLISHED	PCE	26	19.09.2013	26	19.09.2013	

*Nota: Para obtener más información sobre «Cargar/descargar», consulte la ayuda en línea.*

## 5 Conclusión

Las funciones básicas se pueden usar en todos los módulos de AirSupply.

En este módulo se han explicado los siguientes aspectos:

- Interfaz de usuario flexible
- Ordenación
- Notificaciones por correo electrónico
- Carga y descarga

El siguiente módulo se llama «Previsión» [Ref. 4].